SAMSUNG

SM-T713
SM-T813

Manual de usuario

Spanish. 05/2017. Rev.1.0

www.samsung.com

Contenido

Nociones básicas

4 Lea la siguiente información antes de empezar
5 Situaciones de sobrecalentamiento del dispositivo y soluciones
9 Contenido de la caja
10 Diseño del dispositivo
12 Batería
16 Tarjeta de memoria (tarjeta microSD)
18 Encender y apagar el dispositivo
19 Controlar la pantalla táctil
21 Pantalla Inicio
27 Pantalla Bloqueo
28 Panel de notificaciones
30 Introducir texto
33 Captura de pantalla
34 Abrir aplicaciones
34 Multiwindow
38 Samsung account
39 Transferir datos de un dispositivo anterior
42 Administración de dispositivos y datos
44 CONEXIÓN RÁPIDA
47 Funciones de uso compartido

Aplicaciones

48 Instalar o desinstalar aplicaciones
50 Contactos
53 Internet
54 Correo electrónico
55 Cámara
63 Galería
68 Game Launcher
70 Calendario
72 Mis archivos
72 Notas
73 Reloj
74 Calculadora
74 Google apps

Ajustes

76 Introducción
76 Conexiones
83 Sonido
83 Notificaciones
84 Pantalla
84 Fondos
85 Funciones avanzadas
86 Mantenimiento del dispositivo
88 Aplicaciones
88 Pantalla Bloqueo y seguridad
95 Nube y cuentas
98 Google
98 Accesibilidad
99 Administración general
100 Actualización de software
100 Manual de usuario
100 Acerca del dispositivo

Apéndice

101 Solución de problemas
106 Extracción de la batería

Nociones básicas

Lea la siguiente información antes de empezar

Lea este manual antes de usar el dispositivo para garantizar su uso correcto y seguro.

- Las descripciones se basan en los ajustes predeterminados del dispositivo.
- Es posible que algunos contenidos del dispositivo difieran en función de la región, el proveedor de servicios, las especificaciones del modelo o el software del dispositivo.
- El contenido (contenido de alta calidad) que exija un alto uso del CPU y de la memoria RAM afectará al rendimiento general del dispositivo. Puede que las aplicaciones relacionadas con el contenido no funcionen correctamente dependiendo de las especificaciones del dispositivo y del entorno en el que lo use.
- Samsung no se hace responsable de los problemas de rendimiento causados por aplicaciones de cualquier proveedor distinto de Samsung.
- Samsung no se hace responsable de los problemas de rendimiento o las incompatibilidades causados por la edición de los ajustes de registro o la alteración del software del sistema operativo. El intento de personalizar el sistema operativo puede provocar que el dispositivo o las aplicaciones funcionen de forma incorrecta.
- Es posible que, en función de su plan de datos, incurra en gastos adicionales por los servicios de datos, como los mensajes, la carga y descarga, la sincronización automática o el uso de los servicios de ubicación. Para la transferencia de grandes cantidades de datos, se recomienda usar una conexión Wi-Fi.
- Las aplicaciones predeterminadas incluidas en el dispositivo están sujetas a actualizaciones y puede que dejen de ser compatibles sin previo aviso. En caso de tener alguna pregunta sobre alguna de las aplicaciones incluidas en el dispositivo, póngase en contacto con el Servicio de Atención Técnica (SAT) de Samsung. En el caso de aplicaciones instaladas por el usuario, póngase en contacto con los proveedores de servicios correspondientes.
- Si modifica el sistema operativo del dispositivo o instala software de fuentes no oficiales, podría provocar errores en el funcionamiento del dispositivo y la corrupción o pérdida de datos. Estas acciones constituyen una violación del acuerdo de licencia de Samsung y anularán la garantía.

- No olvide los códigos de desbloqueo para el bloqueo de pantalla, las cuentas y otras funciones de seguridad. Si olvida alguno de estos códigos, no podrá utilizar el dispositivo a menos que lo restablezca. Samsung no se responsabiliza de las pérdidas de datos ni de los inconvenientes que puedan producirse debido al olvido de los códigos de desbloqueo.
- Dependiendo de la región o del modelo, algunos dispositivos pueden precisar la aprobación de la FCC (Federal Communications Commission). Si el dispositivo cuenta con esta aprobación, podrá ver su ID correspondiente. Para verlo, pulse **Apps** → **Ajustes** → **Acerca del dispositivo** → **Información de la batería**.

Iconos instructivos

Advertencia: situaciones que podrían provocarle lesiones a usted o a otras personas.

Precaución: situaciones que podrían provocar daños al dispositivo o a otros equipos.

Aviso: notas, sugerencias de uso o información adicional.

Situaciones de sobrecalentamiento del dispositivo y soluciones

Cuando el dispositivo se calienta durante la carga de la batería

Es posible que el dispositivo y el cargador se calienten durante la carga. Durante la carga inalámbrica o la carga rápida, puede que el dispositivo esté más caliente al tacto. Esto no afectará a su vida útil ni a su rendimiento, sino que forma parte del funcionamiento del mismo. Si la batería se calienta demasiado, el cargador podría detener la carga.

Siga estos pasos cuando el dispositivo se caliente:

- Desconecte el cargador del dispositivo y cierre las aplicaciones que estén abiertas. Espere a que el dispositivo se enfríe y, a continuación, comience a cargarlo de nuevo.
- Si la parte inferior del dispositivo se sobrecalienta, podría deberse a que el cable USB conectado está dañado. En ese caso, sustitúyalo por uno nuevo aprobado por Samsung.
- Cuando utilice un cargador inalámbrico, no coloque materiales extraños, como objetos metálicos, imanes o tarjetas con bandas magnéticas, entre el dispositivo y el cargador inalámbrico.

La función de carga inalámbrica o carga rápida solo está disponible en los modelos compatibles.

Cuando el dispositivo se calienta durante el uso

Si utiliza funciones o aplicaciones que requieren más batería, o las utiliza durante periodos de tiempo prolongados, es posible que su dispositivo se caliente de forma temporal debido al mayor consumo de batería. Cierre las aplicaciones abiertas y no utilice el dispositivo durante un rato.

A continuación se muestran situaciones en las que el dispositivo podría sobrecalentarse. Dependiendo de las funciones y las aplicaciones que utilice, puede que estos ejemplos no se apliquen a su modelo:

- Durante la configuración inicial después de la compra o al restaurar los datos.
- Cuando se descargan archivos grandes.
- Cuando se utilizan aplicaciones que requieren más batería o estas se utilizan durante mucho tiempo:
  - Cuando se reproducen juegos de alta calidad durante periodos de tiempo prolongados
  - Cuando se graban vídeos durante periodos de tiempo prolongados
  - Cuando se transmiten vídeos con el brillo al máximo
  - Al conectarse a un televisor

- Cuando se utiliza la multitarea o se ejecutan muchas aplicaciones en segundo plano:
  - Cuando se utiliza Multiwindow
  - Cuando se actualizan o instalan aplicaciones durante la grabación de vídeos
  - Cuando se descargan archivos grandes durante una videollamada
  - Cuando se graban vídeos mientras se utiliza una aplicación de navegación
- Cuando se utiliza una gran cantidad de datos para sincronizarlos con la nube, el correo electrónico u otras cuentas.
- Cuando se utiliza una aplicación de navegación en un coche con el dispositivo expuesto a la luz solar directa.
- Cuando se la conexión compartida.
- Cuando se utiliza el dispositivo en zonas con señales débiles y sin cobertura.
- Cuando se carga la batería con un cable USB estropeado.
- Cuando la clavija multifunción del dispositivo está estropeada o expuesta a materiales dañinos, como líquido, polvo, polvo metálico o grafito.
- Cuando se está en itinerancia.

Siga estos pasos cuando el dispositivo se caliente:

- Mantenga el dispositivo actualizado con el último software.
- Los conflictos entre aplicaciones abiertas pueden provocar que el dispositivo se caliente. En ese caso, reinicie el dispositivo.
- Desactive las funciones Wi-Fi, GPS y Bluetooth cuando no las esté utilizando.
- Cierre las aplicaciones que aumenten el consumo de batería o que se ejecuten en segundo plano cuando no las esté utilizando.
- Elimine los archivos innecesarios o las aplicaciones que no utilice.
- Reduzca el brillo de la pantalla.
- Si el dispositivo se sobrecalienta o permanece caliente durante un periodo de tiempo prolongado, deje de usarlo durante unos minutos. Si el dispositivo se sigue sobrecalentando, póngase en contacto con el Servicio de Atención Técnica (SAT) de Samsung.

Limitaciones del dispositivo cuando se sobrecalienta

Cuando el dispositivo se calienta, las funciones y el rendimiento pueden verse limitados o puede que el dispositivo se apague para enfriarse. Esta función solo está disponible en los modelos compatibles.

- Si el dispositivo se calienta más de lo normal, aparecerá un mensaje de sobrecalentamiento. Para que la temperatura disminuya, se reducirán el brillo de la pantalla y la velocidad de rendimiento, y se detendrá la carga de la batería. Asimismo, se cerrarán las aplicaciones en ejecución y solo podrá realizar llamadas de emergencia hasta que el dispositivo se enfríe.
- Si el dispositivo se sobrecalienta o permanece caliente durante un periodo de tiempo prolongado, aparecerá un mensaje de apagado. Apague el dispositivo y espere hasta que se enfríe.

Precauciones para el entorno operativo

El entorno puede causar que su dispositivo se caliente en las siguientes condiciones. Tenga cuidado para evitar acortar la vida útil de la batería, dañar el dispositivo o provocar un incendio:

- No guarde el dispositivo en zonas con temperaturas muy frías o cálidas.
- No exponga el dispositivo a la luz solar directa durante mucho tiempo.
- No utilice ni almacene el dispositivo durante mucho tiempo en zonas con temperaturas muy elevadas como, por ejemplo, dentro de un vehículo en verano.
- No coloque el dispositivo en zonas que puedan sobrecalentarse, como una manta eléctrica.
- No guarde el dispositivo en calefactores, microondas, equipamientos de cocina calientes o contenedores de alta presión, ni cerca de ellos.
- Nunca utilice cargadores ni baterías dañados.

Contenido de la caja

En la caja encontrará los siguientes artículos:

- Dispositivo
- Guía de inicio rápido

- Los elementos incluidos con el dispositivo y cualquier accesorio disponible pueden variar en función de la región o el proveedor de servicios.
- Los elementos suministrados están diseñados solo para este dispositivo y puede que no sean compatibles con otros.
- La apariencia y las especificaciones del dispositivo están sujetas a cambios sin previo aviso.
- Podrá comprar accesorios adicionales en su distribuidor local de Samsung. Asegúrese de que sean compatibles antes de comprarlos.
- Utilice solo accesorios aprobados por Samsung. De no ser así, podrían producirse problemas de rendimiento y errores de funcionamiento que no se encuentren cubiertos por la garantía.
- La disponibilidad de todos los accesorios se encuentra sujeta a cambios dependiendo de los fabricantes. Para obtener más información sobre los accesorios disponibles, consulte el sitio web de Samsung.

Diseño del dispositivo

Dispositivo

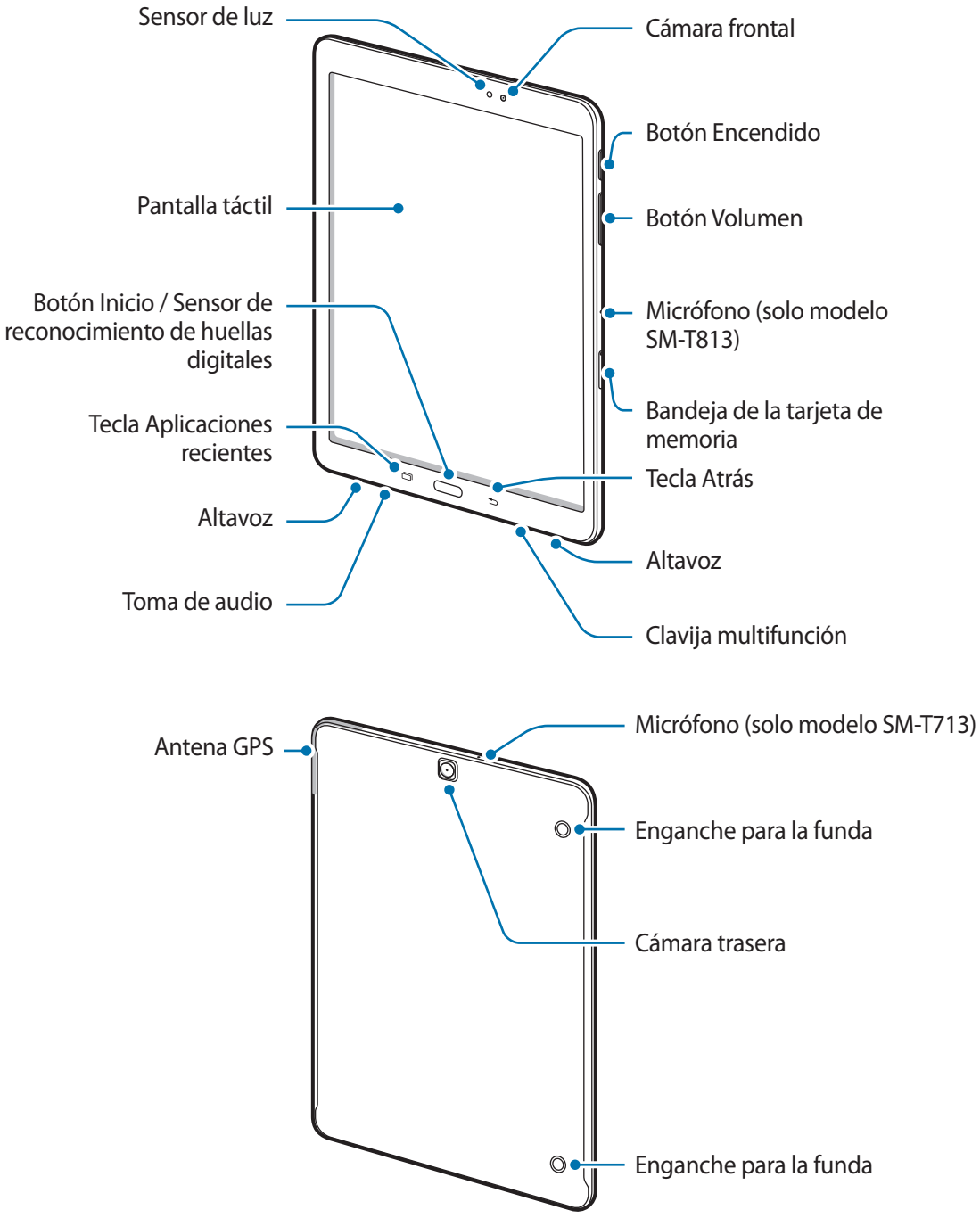

- En las siguientes situaciones podrían producirse problemas de conectividad o la batería podría descargarse:
  - Si coloca adhesivos metálicos en el área de la antena del dispositivo
  - Si coloca en el dispositivo una funda fabricada con materiales metálicos
- Se recomienda usar un protector de pantalla aprobado por Samsung. De lo contrario, se podrían producir errores de funcionamiento en los sensores.
- Evite que la pantalla táctil entre en contacto con agua. Es posible que la pantalla táctil no funcione correctamente en ambientes húmedos o si se moja.

Botones

Tecla/Botón	Función
Encendido	• Manténgalo pulsado para encender o apagar el dispositivo. • Púlselo para encender o bloquear la pantalla.
Aplicaciones recientes	• Púlsela para abrir la lista de aplicaciones recientes. • Manténgala pulsada para iniciar la vista de pantalla dividida.
Inicio	• Púlselo para encender la pantalla cuando esté bloqueada. • Púlselo para volver a la pantalla Inicio. • Manténgalo pulsado para iniciar **Google**.
Atrás	• Púlsela para volver a la pantalla anterior. • Manténgala pulsada para acceder a las opciones adicionales de la pantalla actual.
Volumen	• Púlselos para ajustar el volumen del dispositivo.

Batería

Cargar la batería

Cargue la batería antes de usar el dispositivo por primera vez o cuando no se haya utilizado durante mucho tiempo.

Utilice solo cargadores, baterías y cables aprobados por Samsung. Los cargadores o cables no aprobados pueden hacer explotar la batería o estropear el dispositivo.

Si conecta el cargador de forma incorrecta, podría causar daños graves al dispositivo. La garantía no cubre ningún desperfecto causado por mal uso.

El cargador no tiene interruptor de encendido y apagado, por tanto, para detener la entrada de corriente eléctrica, el usuario debe desenchufarlo de la red. Además, cuando esté conectado debe permanecer cerca del enchufe. Para ahorrar energía, desenchufe el cargador cuando no esté en uso.

1 Conecte el cable USB al adaptador de alimentación USB y a la clavija multifunción del dispositivo.

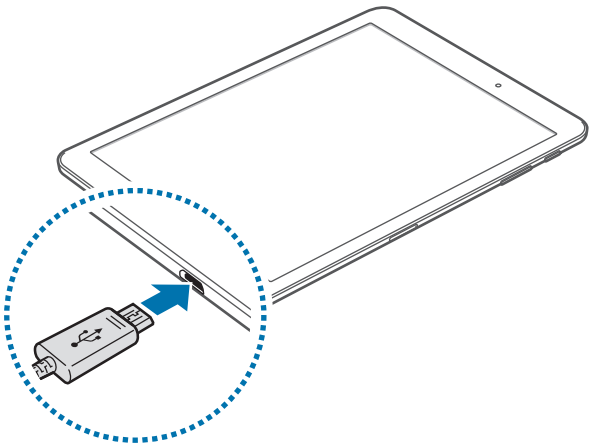

2 Conecte el adaptador de alimentación USB a una toma de corriente.

3 Cuando la batería esté totalmente cargada, desconecte el dispositivo del cargador. Para ello, desconecte primero el cargador del dispositivo y luego de la toma de corriente.

Ver el tiempo de carga restante

Durante la carga, abra la pantalla Inicio y pulse **Apps** → **Ajustes** → **Mantenimiento dispositivo** → **Batería**.

El tiempo de carga real puede variar en función del estado del dispositivo y las condiciones de carga. Es posible que el tiempo de carga restante no se muestre cuando cargue el dispositivo en ambientes con temperaturas muy altas o muy bajas.

Reducir el consumo de batería

El dispositivo ofrece varias opciones que le ayudarán a ahorrar batería:

- Optimice el consumo usando la función de mantenimiento del dispositivo.
- Cuando no esté usando el dispositivo, apague la pantalla pulsando el botón Encendido.
- Active el modo Ahorro de energía.
- Cierre aplicaciones innecesarias.
- Desactive la función Bluetooth si no la está usando.
- Desactive la función Wi-Fi cuando no la esté utilizando.
- Desactive la sincronización automática de las aplicaciones que deben sincronizarse, como los correos electrónicos.
- Reduzca el tiempo de retroiluminación de la pantalla.
- Reduzca el brillo de la pantalla.

Consejos y precauciones sobre la carga de la batería

- Cuando el nivel de batería sea bajo, el icono con forma de pila estará vacío.
- Si la batería está completamente descargada, no podrá encender el dispositivo inmediatamente después de conectar el cargador. Espere a que la batería se cargue durante algunos minutos antes de intentarlo de nuevo.
- Si utiliza varias aplicaciones a la vez, ya sean de red o que requieran una conexión con otro dispositivo, la batería se agotará rápidamente. Para evitar quedarse sin carga en la batería durante la transferencia de datos, use siempre estas aplicaciones después de cargar la batería por completo.
- El uso de una fuente de energía distinta del cargador, como un ordenador, puede hacer que la carga sea más lenta, ya que la corriente eléctrica es menor.
- Puede utilizar el dispositivo mientras se está cargando, pero la batería tardará más en cargarse por completo.
- Si el dispositivo recibe una alimentación inestable mientras se carga, puede que la pantalla táctil no funcione. Si esto sucede, desconecte el cargador del dispositivo.
- Es posible que el dispositivo y el cargador se calienten durante la carga. Esto es normal y no afecta a la vida útil ni al rendimiento del dispositivo. Si la batería se calienta más de lo normal, el cargador podría dejar de cargar.
- Si carga el dispositivo cuando la clavija multifunción está mojada, el dispositivo podría estropearse. Séquela bien antes de cargar el dispositivo.
- Si el dispositivo no se carga correctamente, llévelo junto con el cargador a un Servicio de Atención Técnica (SAT) de Samsung.

Modo Ahorro de energía

Active el modo Ahorro de energía para prolongar el tiempo de uso de la batería.

1 En la pantalla Inicio, pulse **Apps** → **Ajustes** → **Mantenimiento dispositivo** → **Batería** → **MED**.

2 Pulse **PERSONALIZAR** para cambiar los ajustes de ahorro de energía antes de acceder al modo Ahorro de energía.

3 Pulse **APLICAR**.

Modo Ahorro de energía máximo

En el modo Ahorro de energía máximo, el dispositivo reduce el consumo de batería aplicando el tema oscuro y limitando las aplicaciones y funciones disponibles. Se desactivará la función Bluetooth.

1 En la pantalla Inicio, pulse **Apps** → **Ajustes** → **Mantenimiento dispositivo** → **Batería** → **MÁX**.

2 Pulse **PERSONALIZAR** para cambiar los ajustes de ahorro de energía antes de acceder al modo Ahorro de energía máximo.

3 Pulse **APLICAR**.

Después de acceder al modo Ahorro de energía máximo, en la pantalla Inicio, pulse ⊕ y seleccione la aplicación que desee utilizar. Para eliminar aplicaciones, pulse ⋮ → **Editar** y seleccione una aplicación con ⊖.

Para desactivar el modo Ahorro de energía máximo, pulse ⋮ → **Desactivar modo Ahorro de energía máximo**.

El tiempo de uso de la batería estimado puede variar en función de los ajustes del dispositivo y las condiciones de uso.

Tarjeta de memoria (tarjeta microSD)

Insertar una tarjeta de memoria

La capacidad de la tarjeta de memoria del dispositivo puede ser diferente a la de otros modelos y, según el tipo y el fabricante, puede que algunas de ellas no sean compatibles con su dispositivo. Para comprobar la capacidad máxima de la tarjeta de memoria del dispositivo, consulte el sitio web de Samsung.

- Puede que algunas tarjetas de memoria no sean totalmente compatibles con el dispositivo. Usar una tarjeta de memoria no compatible puede estropear el dispositivo o la propia tarjeta, así como los datos almacenados en ella.
- Asegúrese de insertar la tarjeta de memoria con el lado correcto hacia arriba.

- El dispositivo admite los sistemas de archivos FAT y exFAT para tarjetas de memoria. Si inserta una tarjeta formateada con un sistema de archivos diferente, el dispositivo le solicitará que reformatee la tarjeta o, de lo contrario, no la reconocerá. Si el dispositivo no reconoce la tarjeta de memoria, formatéela en el ordenador.
- La escritura y el borrado frecuente de datos acortarán la vida útil de la tarjeta de memoria.
- Cuando inserte una tarjeta de memoria en el dispositivo, el directorio de archivos de la tarjeta aparecerá en la carpeta **Mis archivos** → **Tarjeta SD**.

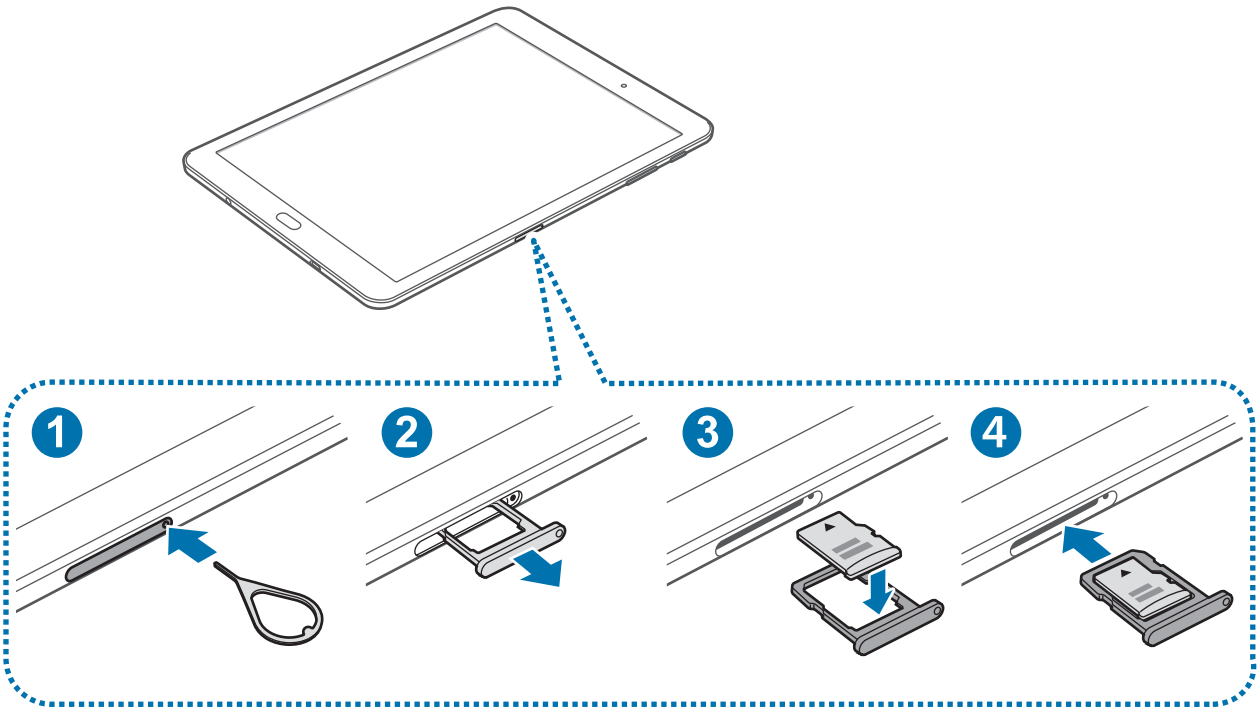

1 Para extraer la bandeja de la tarjeta de memoria, inserte la anilla de extracción en el orificio de la bandeja.

Asegúrese de que la anilla de extracción esté perpendicular al orificio. De no ser así, podría estropear el dispositivo.

2 Extraiga con suavidad la tarjeta de memoria de su ranura.

3 Coloque una tarjeta de memoria en su bandeja con los contactos dorados hacia abajo.

4 Inserte de nuevo la bandeja de la tarjeta de memoria en su ranura.

- Si inserta la bandeja en el dispositivo estando mojada, este podría sufrir daños. Asegúrese en todo momento de que la bandeja esté seca.
- Inserte por completo la bandeja en su ranura para evitar que entre líquido en el dispositivo.

Extraer la tarjeta de memoria

Antes de extraer una tarjeta de memoria, desactívela para que la extracción sea segura.

En la pantalla Inicio, pulse **Apps** → **Ajustes** → **Mantenimiento dispositivo** → **Almacenamiento** → ⋮ → **Ajustes de almacenamiento** → **Tarjeta SD** → **DESINSTALAR**.

1 Para extraer la bandeja de la tarjeta de memoria, inserte la anilla de extracción en el orificio de la bandeja.

2 Extraiga con suavidad la bandeja de la tarjeta de memoria de su ranura.

3 Extraiga la tarjeta de memoria.

4 Inserte de nuevo la bandeja de la tarjeta de memoria en su ranura.

No extraiga la tarjeta de memoria mientras el dispositivo esté transfiriendo información o accediendo a ella. Si lo hace, podría causar la pérdida o la corrupción de los datos, o dañar la tarjeta de memoria o el dispositivo. Samsung no se hace responsable de las pérdidas causadas por el mal uso de tarjetas de memoria dañadas, incluida la pérdida de datos.

Formatear la tarjeta de memoria

Puede que una tarjeta de memoria formateada en un ordenador no sea compatible con el dispositivo. Formatee la tarjeta de memoria en el dispositivo.

En la pantalla Inicio, pulse **Apps** → **Ajustes** → **Mantenimiento dispositivo** → **Almacenamiento** → ⋮ → **Ajustes de almacenamiento** → **Tarjeta SD** → **Formatear** → **FORMATEAR**.

Antes de formatear la tarjeta de memoria, recuerde hacer copias de seguridad de todos los datos importantes almacenados en ella. La garantía del fabricante no cubre la pérdida de datos ocasionada por las acciones del usuario.

Encender y apagar el dispositivo

Mantenga pulsado el botón Encendido durante unos segundos para encender el dispositivo.

Cuando encienda el dispositivo por primera vez o después de restablecer los valores de fábrica, siga las instrucciones de la pantalla para configurarlo.

Para apagar el dispositivo, mantenga pulsado el botón Encendido y después pulse **Apagar**.

Respete todas las advertencias publicadas y las indicaciones del personal cuando se encuentre en áreas en las que el uso de dispositivos inalámbricos esté restringido, como aviones y hospitales.

Reiniciar el dispositivo

Si el dispositivo se bloquea y no responde, mantenga pulsados el botón Encendido y el botón Bajar volumen simultáneamente durante más de 7 segundos para reiniciarlo.

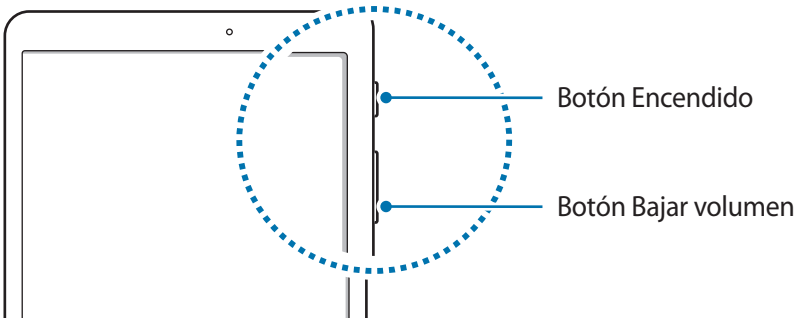

Controlar la pantalla táctil

- No deje que la pantalla táctil entre en contacto con otros dispositivos eléctricos. Las descargas electrostáticas pueden hacer que esta no funcione correctamente.
- Para evitar estropear la pantalla táctil, no la toque ni la pulse con objetos puntiagudos, ni la presione excesivamente con los dedos.

- Es posible que el dispositivo no reconozca las entradas táctiles que realice cerca de los bordes de la pantalla, dado que estos se encuentran fuera del área de reconocimiento táctil.
- Si deja la pantalla táctil inactiva durante mucho tiempo, podrían aparecer imágenes superpuestas (quemado de pantalla) o desvirtuadas. Cuando no use el dispositivo, apague la pantalla táctil.
- Se recomienda utilizar los dedos al usar la pantalla táctil.

Pulsar

Para abrir una aplicación, seleccionar un elemento del menú, pulsar un botón de la pantalla o introducir un carácter con el teclado de la pantalla, pulse la pantalla con el dedo.

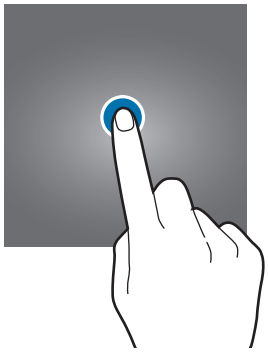

Pulsación larga

Mantenga pulsado un elemento o la pantalla durante más de 2 segundos para acceder a las opciones disponibles.



Mover

Para mover un elemento, manténgalo pulsado y desplácelo hasta la ubicación que quiera.

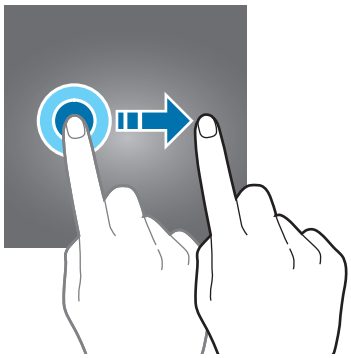

Doble pulsación

Pulse dos veces una página web o una imagen para aumentar el zoom. Pulse de nuevo dos veces para volver al tamaño original.

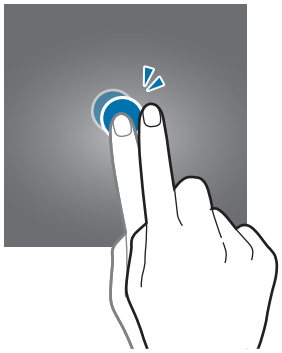

Deslizar

Deslice el dedo hacia la izquierda o derecha en la pantalla Inicio o en la pantalla Aplicaciones para ver otros paneles. Deslice la pantalla hacia arriba o hacia abajo para desplazarse a lo largo de una página web o una lista de elementos, como la lista de contactos.

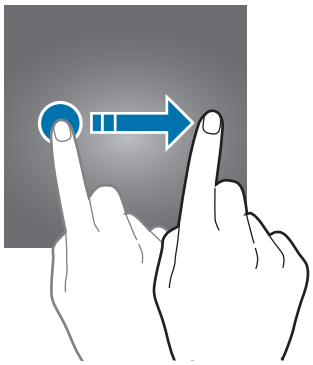

Pellizcar

Separe dos dedos en una página web, un mapa o una imagen para aumentar el zoom. Júntelos para reducirlo.



Pantalla Inicio

Pantalla Inicio

La pantalla Inicio es el punto de partida para acceder a todas las funciones del dispositivo. Contiene widgets, accesos directos a las aplicaciones y otras funciones.

Para ver otros paneles, desplace el dedo hacia la izquierda o hacia la derecha o pulse uno de los indicadores en la parte inferior de la pantalla.

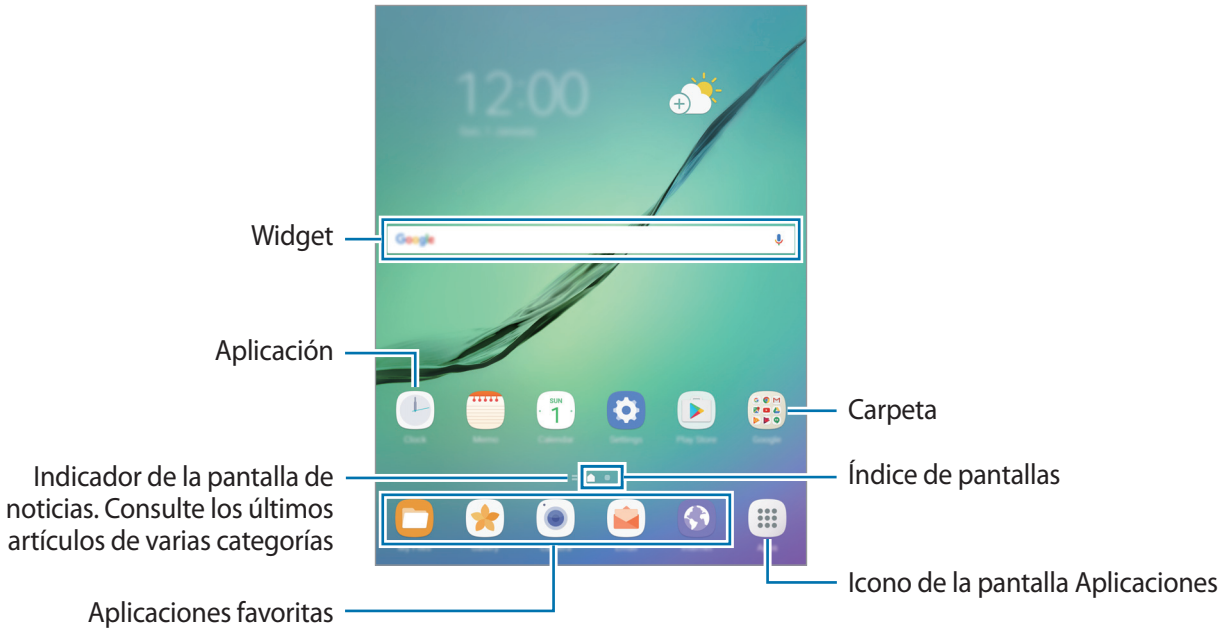

Opciones de la pantalla Inicio

En la pantalla Inicio, mantenga pulsada un área vacía o pellizque para acceder a las opciones disponibles. Personalice la pantalla Inicio añadiendo, eliminando o reorganizando los paneles. También puede establecer el fondo de la pantalla Inicio, agregar widgets y realizar otras acciones.

- **Fondos**: cambia la imagen de fondo de la pantalla Inicio y de la pantalla Bloqueo.
- **Widgets**: añade widgets a la pantalla Inicio. Los widgets son pequeñas aplicaciones que inician funciones específicas para proporcionar información, así como un acceso rápido y cómodo en la pantalla Inicio.

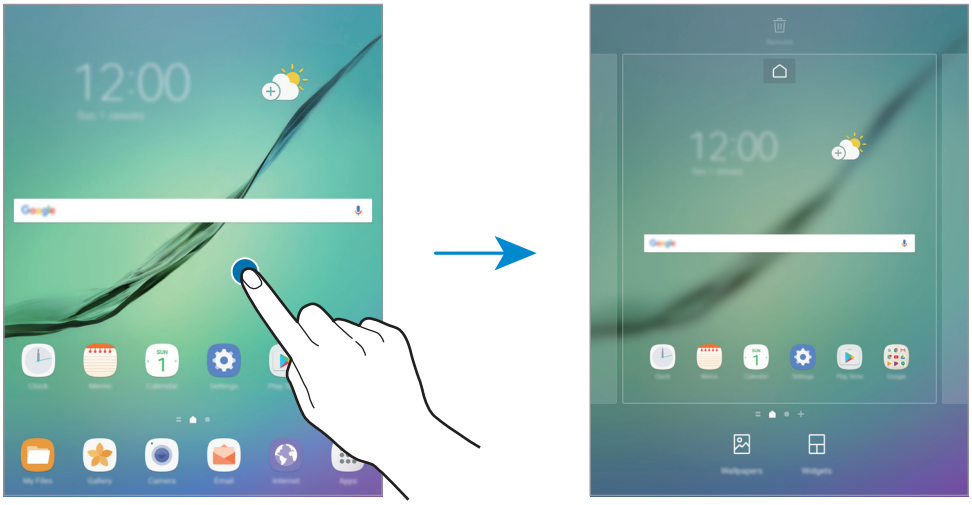

Añadir elementos

Mantenga pulsada una aplicación o una carpeta en la pantalla Aplicaciones y después muévala hacia la pantalla Inicio.

Para añadir widgets, mantenga pulsada un área vacía de la pantalla Inicio, pulse **Widgets**, mantenga uno pulsado y muévalo hacia la pantalla Inicio.

Mover elementos

Mantenga pulsado un elemento en la pantalla Inicio y, a continuación, desplácelo hasta una nueva ubicación.

También podrá mover las aplicaciones que usa con más frecuencia al área de accesos directos en la parte inferior de la pantalla Inicio.

Para cambiar un elemento a otro panel, muévalo hacia uno de los lados de la pantalla.

Para mover un elemento con mayor facilidad, manténgalo pulsado y desplácelo hasta **Mover aplicaciones** en la parte superior de la pantalla. El elemento se moverá hasta el panel situado en la parte superior de la pantalla. Deslice la pantalla hacia la izquierda o la derecha para ir a otro panel y desplazar el elemento hasta una nueva ubicación.

Eliminar elementos

Mantenga pulsado un elemento y desplácelo hasta **Eliminar acceso** o **Eliminar** en la parte superior de la pantalla.

Crear carpetas

Cree carpetas para guardar aplicaciones similares y acceder a ellas de forma más rápida.

1 En la pantalla Inicio, mantenga pulsada una aplicación y después muévala hacia otra aplicación.

2 Suelte la aplicación cuando aparezca un marco de carpeta alrededor.

Se creará una nueva carpeta que contendrá las aplicaciones seleccionadas.

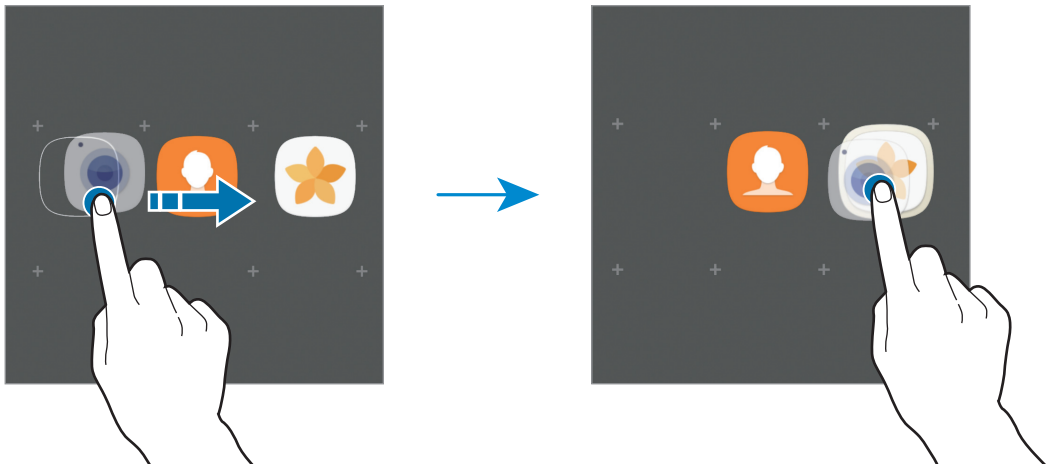

3 Pulse **Nombre de carpeta** e introduzca un nombre.

Para cambiar el color de la carpeta, pulse .

Para añadir más aplicaciones a la carpeta, pulse **AÑADIR**, seleccione las aplicaciones y, a continuación, pulse **AÑADIR**. También puede añadir una aplicación moviéndola hasta la carpeta de la pantalla Inicio.

Para mover las aplicaciones desde una carpeta hasta la pantalla Inicio, pulse la carpeta y, a continuación, mueva una aplicación a la pantalla Inicio.

Para eliminar las aplicaciones de una carpeta, pulse la carpeta y deslice la aplicación hacia **Eliminar acceso** en la parte superior de la pantalla.

Administrar paneles

En la pantalla Inicio, mantenga pulsada un área vacía para añadir, mover o eliminar un panel.

Para añadir un panel, deslice el dedo hacia la izquierda y después pulse +.

Para mover un panel, mantenga pulsada su vista previa y desplácelo hacia una nueva ubicación.

Para eliminar un panel, mantenga pulsada su vista previa y después desplácelo hasta **Eliminar** en la parte superior de la pantalla.

Para configurar un panel como el panel principal de la pantalla Inicio, pulse ⌂.

Utilizar las opciones rápidas

En la pantalla Inicio, mantenga pulsado el icono de una aplicación o una carpeta para acceder rápidamente a las opciones.

Pantalla Aplicaciones

La pantalla Aplicaciones contiene los iconos de las aplicaciones, incluidas las últimas instaladas.

En la pantalla Inicio, pulse **Apps** para abrir la pantalla Aplicaciones. Para ver otros paneles, deslice el dedo hacia la izquierda o hacia la derecha, o seleccione un indicador de pantalla en la parte inferior de la pantalla.

Mover elementos

Es posible que esta función no esté disponible en función de su región o de su proveedor de servicios.

En la pantalla Aplicaciones, pulse ⋮ → **Editar**. Mantenga pulsado un elemento y muévalo hasta una nueva ubicación.

Para cambiar un elemento a otro panel, muévalo hacia uno de los lados de la pantalla.

Crear carpetas

Cree carpetas para guardar aplicaciones similares y acceder a ellas de forma más rápida.

Es posible que esta función no esté disponible en función de su región o de su proveedor de servicios.

1 En la pantalla Aplicaciones, pulse ⋮ → **Editar**.

2 Mantenga pulsada una aplicación y después colóquela sobre otra aplicación.

3 Suelte la aplicación cuando aparezca un marco de carpeta alrededor.

Se creará una nueva carpeta que contendrá las aplicaciones seleccionadas.

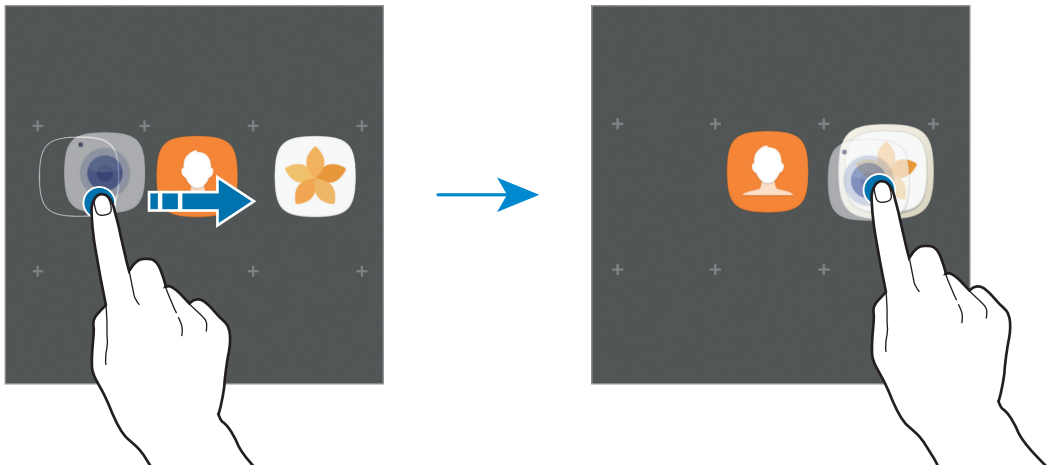

4 Pulse **Nombre de carpeta** e introduzca un nombre.

Para cambiar el color de la carpeta, pulse .

Para añadir más aplicaciones a la carpeta, pulse **AÑADIR**, seleccione las aplicaciones y, a continuación, pulse **AÑADIR**. También puede añadir una aplicación moviéndola hasta la carpeta de la pantalla Aplicaciones.

Para eliminar una carpeta, pulse en la propia carpeta. Solo se eliminará la carpeta, ya que las aplicaciones que contenga se reubicarán en la pantalla Aplicaciones.

Organizar los elementos

Puede reorganizar los elementos de la pantalla Aplicaciones en orden alfabético.

En la pantalla Aplicaciones, pulse → **Ordenar** → **Orden alfabético**.

Buscar elementos

Puede buscar aplicaciones en la pantalla Aplicaciones o en **Galaxy Apps** o **Play Store**.

En la pantalla Aplicaciones, introduzca caracteres en el campo de búsqueda. El dispositivo buscará y mostrará los elementos que contengan los caracteres introducidos.

Iconos indicadores

Los iconos indicadores aparecen en la barra de estado, en la parte superior de la pantalla. Los iconos que aparecen en la siguiente tabla son los más comunes.

Es posible que la barra de estado no aparezca en la parte superior de la pantalla en algunas aplicaciones. Para mostrarla, deslice la parte superior de la pantalla hacia abajo.

Icono	Significado
	Conectado a Wi-Fi
	Función Bluetooth activada
	GPS activado
	Alarma activada
	Modo Silencio activado
	Modo Avión activado
	Se produjo un error o hay un mensaje de aviso
	Carga de la batería
	Nivel de carga de la batería

Pantalla Bloqueo

Al pulsar el botón Encendido, la pantalla se apagará y se bloqueará. Del mismo modo, la pantalla se apagará y se bloqueará automáticamente si no usa el dispositivo durante un tiempo determinado.

La pantalla se desbloquea con la función **Deslizar**, el método de desbloqueo de pantalla predeterminado.

Pulse el botón Encendido o el botón Inicio y deslice el dedo en cualquier dirección para desbloquear la pantalla.

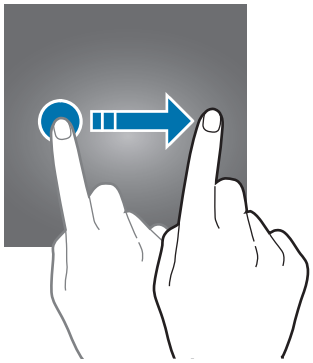

Para cambiar el método de bloqueo de pantalla, en la pantalla Aplicaciones, pulse **Ajustes** → **Pantalla Bloqueo y seguridad** → **Tipo de bloqueo de pantalla** y, a continuación, seleccione un método.

Si configura un patrón, un PIN, una contraseña o una huella digital como método de bloqueo de pantalla, podrá proteger su información personal, evitando que otras personas accedan a su dispositivo. Después de configurar el método de bloqueo de pantalla, el dispositivo necesitará un código de desbloqueo para desbloquearse.

- **Deslizar**: deslice el dedo por la pantalla en cualquier dirección para desbloquearla.
- **Patrón**: dibuje un patrón con cuatro puntos o más para desbloquear la pantalla.
- **PIN**: introduzca un PIN con un mínimo de cuatro números para desbloquear la pantalla.
- **Contraseña**: introduzca una contraseña con un mínimo de cuatro caracteres, números o símbolos para desbloquear la pantalla.
- **Ninguno**: no configura ningún método de bloqueo de pantalla.
- **Huellas digitales**: registre sus huellas digitales para desbloquear la pantalla. Consulte Reconocimiento de huella digital para obtener más información.

- Puede desbloquear la pantalla del dispositivo de forma remota desde el sitio web de Buscar mi móvil (findmymobile.samsung.com) utilizando su Samsung account. Para usar esta función el dispositivo debe estar conectado a una red Wi-Fi y debe iniciar sesión en su Samsung account.
- Si olvida el código de desbloqueo, no podrá utilizar el dispositivo si no lo restablece. Samsung no se responsabiliza de las pérdidas de datos ni de los inconvenientes que puedan producirse debido al olvido de los códigos de desbloqueo.
- Puede configurar el dispositivo para que restablezca los datos de fábrica si introduce el código de desbloqueo de forma incorrecta varias veces seguidas y supera el número máximo de intentos. En la pantalla Aplicaciones, pulse **Ajustes** → **Pantalla Bloqueo y seguridad** → **Ajustes del bloqueo seguridad** y deslice el interruptor **Autorrestablecer valores** para activarlo.

Panel de notificaciones

Uso del panel de notificaciones

Al recibir nuevas notificaciones, aparecerán iconos indicadores en la barra de estado. Para ver más información sobre los iconos, abra el panel de notificaciones y vea los detalles.

Para abrir el panel de notificaciones, deslice la barra de estado hacia abajo. Para cerrarlo, deslice el panel hacia arriba.

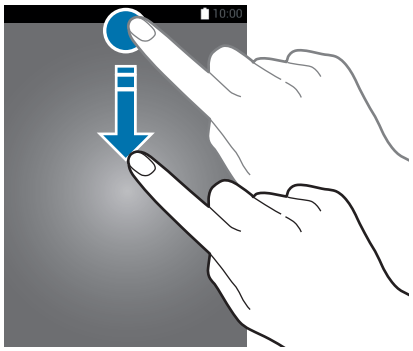

Puede abrir el panel de notificaciones incluso con la pantalla bloqueada.

Podrá usar las siguientes funciones en el panel de notificaciones:

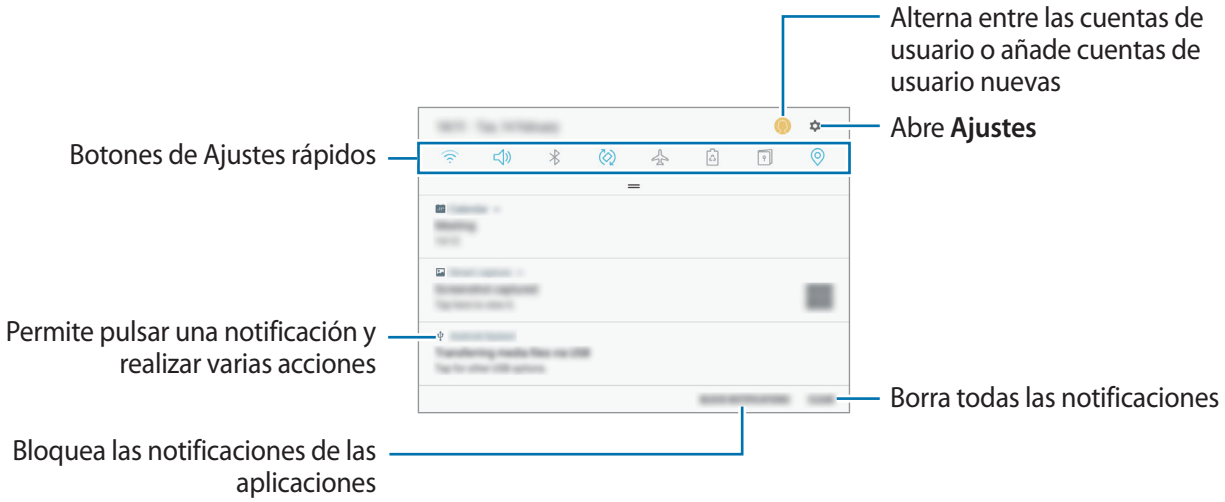

Uso de botones de Ajustes rápidos

Pulse los botones de Ajustes rápidos para activar determinadas funciones. Deslice el dedo hacia abajo en el panel de notificaciones para ver más botones.

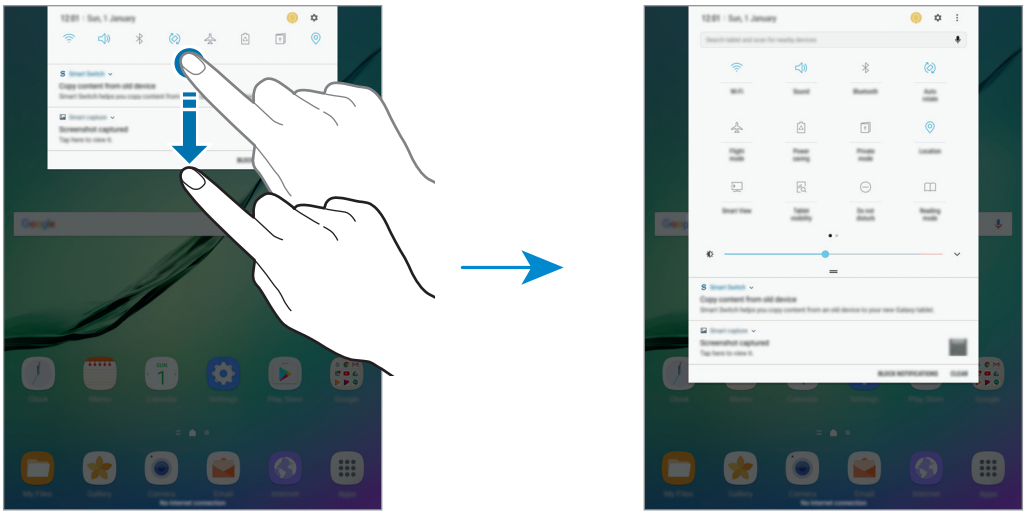

Para cambiar los ajustes de la función, pulse el texto situado debajo de cada botón. Para ver ajustes más detallados, mantenga pulsado el botón correspondiente.

Para reorganizar los botones, pulse ⋮ → **Orden de botones**, mantenga pulsado un botón y, a continuación, muévalo hacia otra ubicación.

Buscar

Busque diferente contenido con una palabra clave o busque dispositivos cercanos.

Buscar contenido o dispositivos cercanos

Abra el panel de notificaciones, deslice el dedo hacia abajo en el panel y, a continuación, pulse **Buscar en la tableta y buscar dispositivos cercanos**.

Introduzca una palabra clave en el campo de búsqueda, o bien pulse y diga la palabra.

Para obtener resultados más precisos, pulse **Filtrar** en el campo de búsqueda y, a continuación, seleccione los detalles del filtro.

Para buscar dispositivos cercanos, pulse **CONEXIÓN RÁPIDA**. Consulte CONEXIÓN RÁPIDA para obtener más información.

Establecer categorías de búsqueda

Puede establecer categorías de búsqueda para buscar contenidos en campos de búsqueda específicos.

Pulse → **Ajustes** → **Selec ubicación búsqueda** y seleccione las categorías.

Introducir texto

Disposición del teclado

Al introducir texto para enviar correos electrónicos, crear notas u otras opciones, aparecerá un teclado automáticamente.

La introducción de texto por voz no funciona en algunos idiomas. Para introducir texto, debe cambiar el idioma de entrada a uno de los idiomas compatibles.

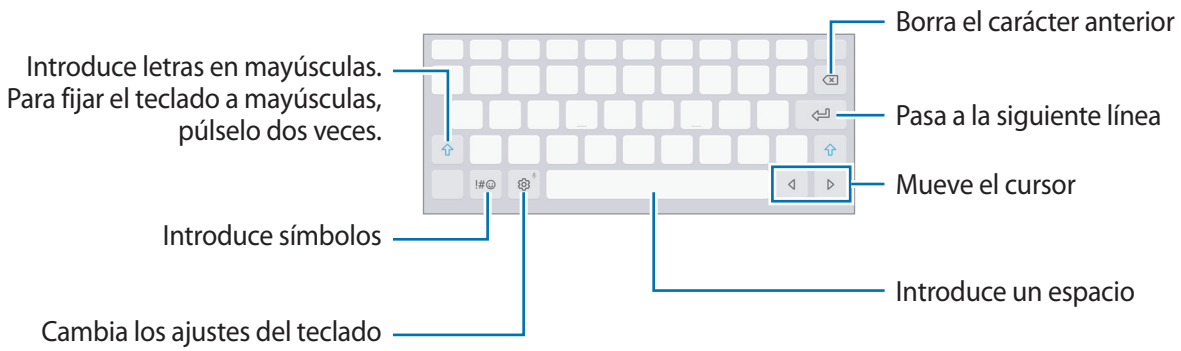

Cambiar el idioma de entrada

Pulse ⚙ → **Idiomas y tipos** → **ADMINISTRAR IDIOMAS** y después seleccione los idiomas que quiere usar. Si selecciona dos o más idiomas, podrá alternar entre los idiomas de entrada deslizando la barra espaciadora hacia la izquierda o la derecha.

Funciones adicionales del teclado

Mantenga pulsado ⚙ para usar varias funciones. Puede que aparezcan otros iconos diferentes de ⚙ según la última función que haya usado.

- 🎤: introduce texto por voz.

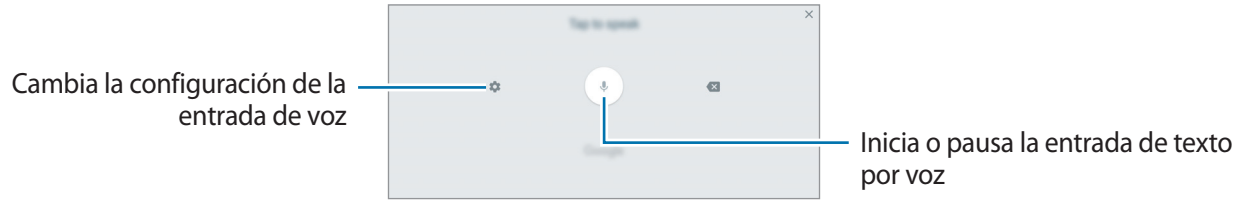

- : pasa al modo de escritura manual.

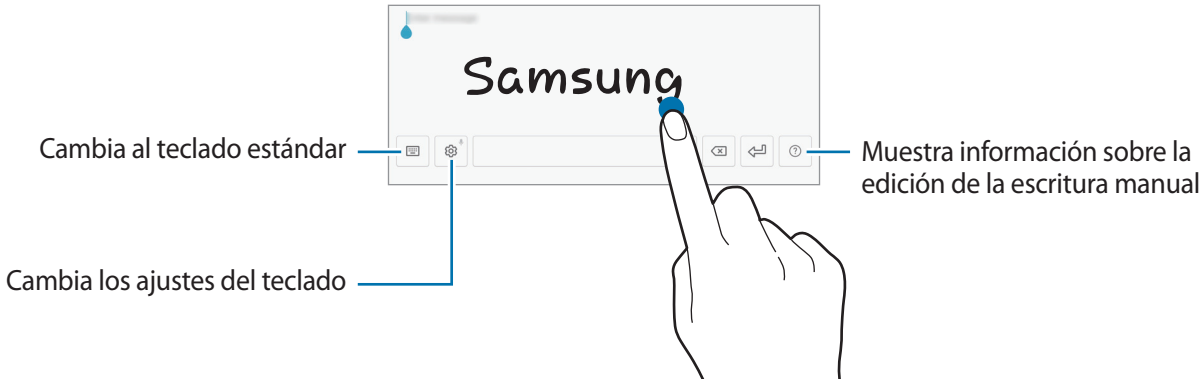

Es posible que esta función no esté disponible en función de su región o de su proveedor de servicios.

- : añade un elemento desde el portapapeles.
- : añade emoticonos.
- : cambia al teclado flotante o dividido. Podrá mover el teclado hacia otro lugar desplazando la pestaña.
- ⚙: cambia los ajustes del teclado.

Copiar y pegar

1 Mantenga pulsado un texto.

2 Mueva o para seleccionar el texto que desee o pulse **Seleccionar todo** para seleccionar todo el texto.

3 Pulse **Copiar** o **Cortar**.

El texto seleccionado se guardará en el portapapeles.

4 Mantenga pulsada la posición en la que quiere insertar el texto y pulse **Pegar**.

Para pegar un texto que ha copiado previamente, pulse **Portapapeles** y seleccione el texto.

Diccionario

Puede buscar definiciones de palabras mientras utiliza determinadas funciones, como la exploración de páginas web.

1 Mantenga pulsada la palabra que quiera buscar.

Si esta palabra no se selecciona, mueva o para seleccionar el texto que quiera.

2 Pulse **Diccionario** en la lista de opciones.

Si un diccionario no está preinstalado en el dispositivo, pulse **Mover a Gestionar diccionarios** → junto al diccionario para descargarlo.

3 Vea la definición en la ventana emergente del diccionario.

Para cambiar a vista de pantalla completa, pulse . Para ver más definiciones, pulse la definición en la pantalla. En la vista detallada, pulse para agregar la palabra a su lista de palabras favoritas o **Buscar en Web** para utilizar la palabra como término de búsqueda.

Captura de pantalla

Realice una captura de pantalla mientras usa el dispositivo.

Capturar una imagen de la pantalla

Mantenga pulsados los botones Inicio y Encendido a la vez. Puede ver las imágenes capturadas en **Galería**.

También puede realizar capturas de pantalla deslizando la mano hacia la izquierda o la derecha en la pantalla. Si esta función no está activada, abra la pantalla Aplicaciones, pulse **Ajustes** → **Funciones avanzadas** → **Desplazar palma para capturar** y deslice el interruptor para activarla.

No se pueden hacer capturas de pantalla mientras se usan determinadas aplicaciones y funciones.

Captura completa

Puede capturar la pantalla actual y el área desplazable. Asimismo, puede cortar y compartir de forma inmediata la pantalla capturada.

Si esta función no está activada, abra la pantalla Aplicaciones, pulse **Ajustes** → **Funciones avanzadas** → **Captura completa**, deslice el interruptor para activarla y, a continuación, realice una captura de pantalla. En la pantalla que está capturando, utilice una de las siguientes opciones:

- **Captura con desplazamiento**: permite capturar más contenido que continúa en varias pantallas, como por ejemplo, una página web. La pantalla se desplazará hacia abajo automáticamente y se capturará más contenido.
- **Dibujar**: permite escribir o dibujar en la captura de pantalla.
- **Recortar**: permite cortar una parte de la captura de pantalla.
- **Compartir**: permite compartir la captura de pantalla.

Abrir aplicaciones

En la pantalla Inicio o en la pantalla Aplicaciones, seleccione el icono de una aplicación para abrirla.

Para abrir una aplicación de la lista de aplicaciones usadas recientemente, pulse y seleccione la ventana de una aplicación reciente.

Cerrar una aplicación

Pulse y mueva la ventana de una aplicación reciente hacia la izquierda o la derecha para cerrarla. Para cerrar todas las aplicaciones activas, pulse **CERRAR TODO**.

Multiwindow

Introducción

Multiwindow le permite ejecutar dos aplicaciones simultáneamente en la misma pantalla. También puede ejecutar múltiples aplicaciones al mismo tiempo en la vista emergente.

Es posible que algunas aplicaciones no sean compatibles con esta función.

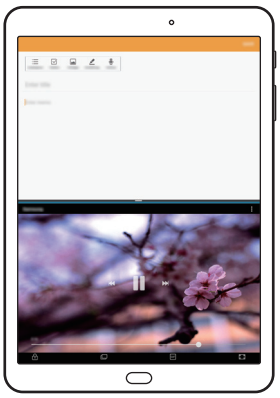

Vista de pantalla dividida



Vista emergente

Vista de pantalla dividida

1 Pulse para abrir la lista de aplicaciones usadas recientemente.

2 Deslice el dedo hacia arriba o hacia abajo y pulse en la ventana de una aplicación reciente.

La aplicación seleccionada se iniciará en la ventana superior.

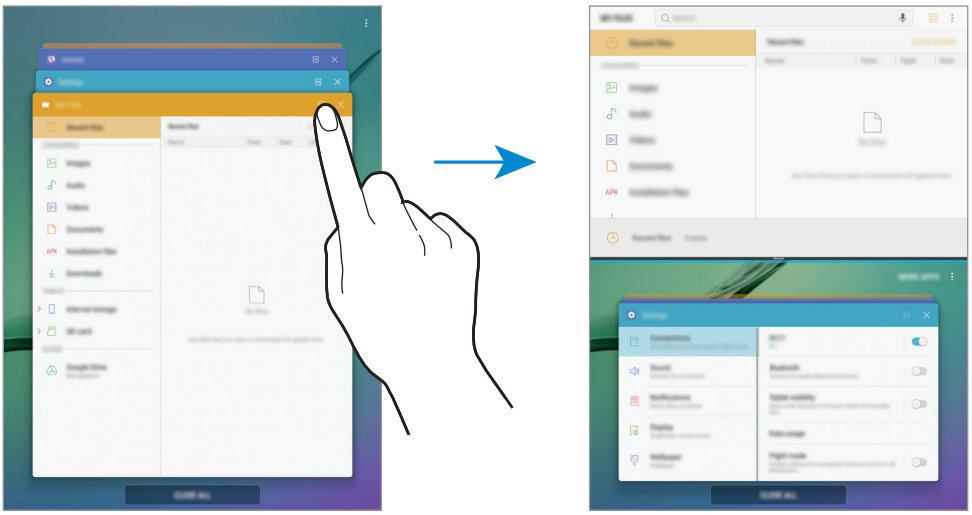

3 En la ventana inferior, deslice el dedo hacia arriba o hacia abajo para seleccionar otra aplicación que desee iniciar.

Para iniciar aplicaciones que no se encuentran en la lista de aplicaciones recientes, pulse **MÁS APPS** y seleccione la que desee.

Uso de las opciones adicionales

Pulse la barra entre las ventanas de las aplicaciones para acceder a más opciones.

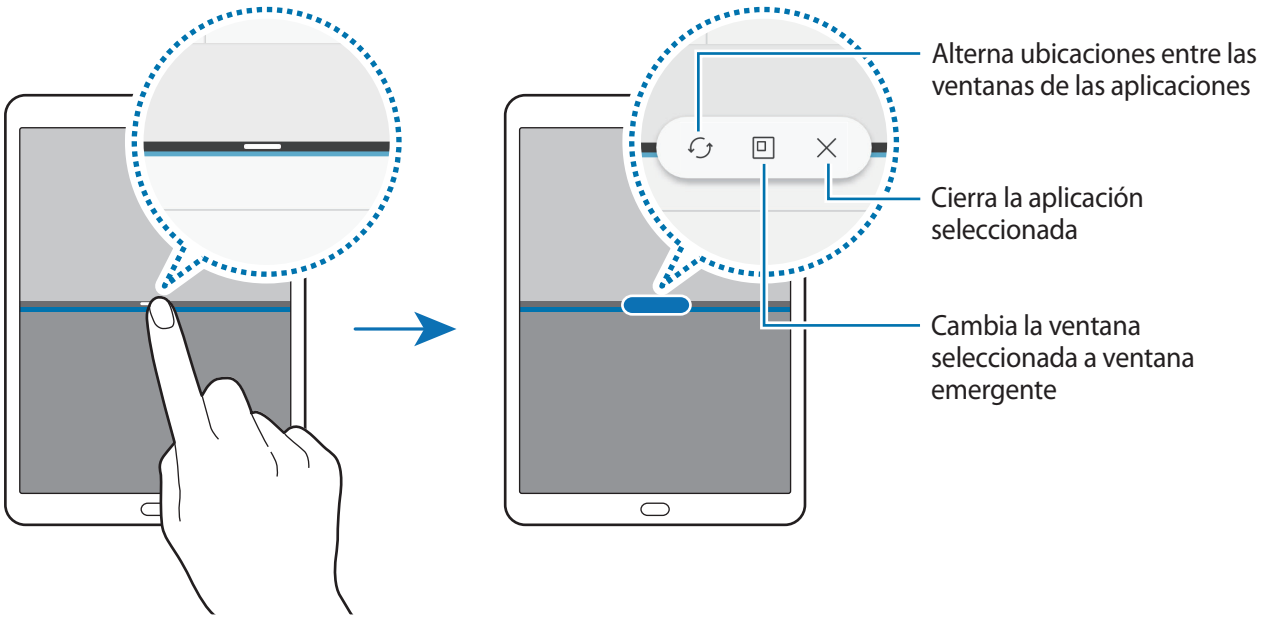

Ajustar el tamaño de la ventana

Mueva la barra entre las ventanas de aplicaciones hacia arriba o hacia abajo para ajustar el tamaño.

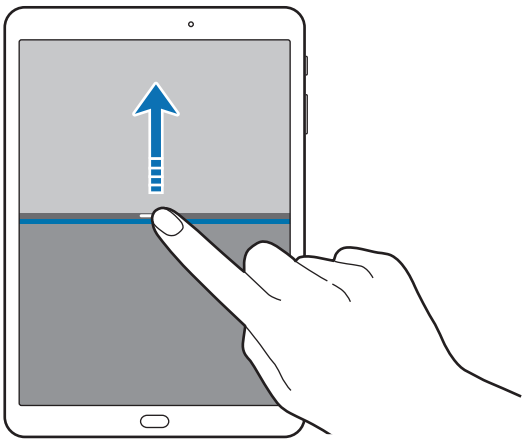

Compartir texto o imágenes entre ventanas

Mueva y suelte texto o imágenes copiadas de una ventana a la otra. Mantenga pulsado un elemento en la ventana seleccionada y muévalo hasta una ubicación en otra ventana.



Es posible que algunas aplicaciones no sean compatibles con esta función.

Minimizar la vista de pantalla dividida

Pulse el botón Inicio para minimizar la vista de pantalla dividida. Aparecerá el icono en la barra de estado. La aplicación de la ventana inferior se cerrará y la aplicación de la ventana superior permanecerá activa en la vista de pantalla dividida minimizada.

Para cerrar la vista de pantalla dividida minimizada, abra el panel de notificaciones y pulse el icono en la notificación de múltiples ventanas.

Maximizar una ventana

Pulse en la ventana de una aplicación y mueva la barra entre las ventanas de aplicaciones hacia el borde superior o inferior de la pantalla.

Vista emergente

1 Pulse para abrir la lista de aplicaciones usadas recientemente.

2 Deslice el dedo hacia arriba o hacia abajo, mantenga pulsada la ventana de una aplicación y, a continuación, muévala a **Soltar aquí para abrir la vista emergente**.

La ventana de la aplicación aparecerá en la vista emergente.

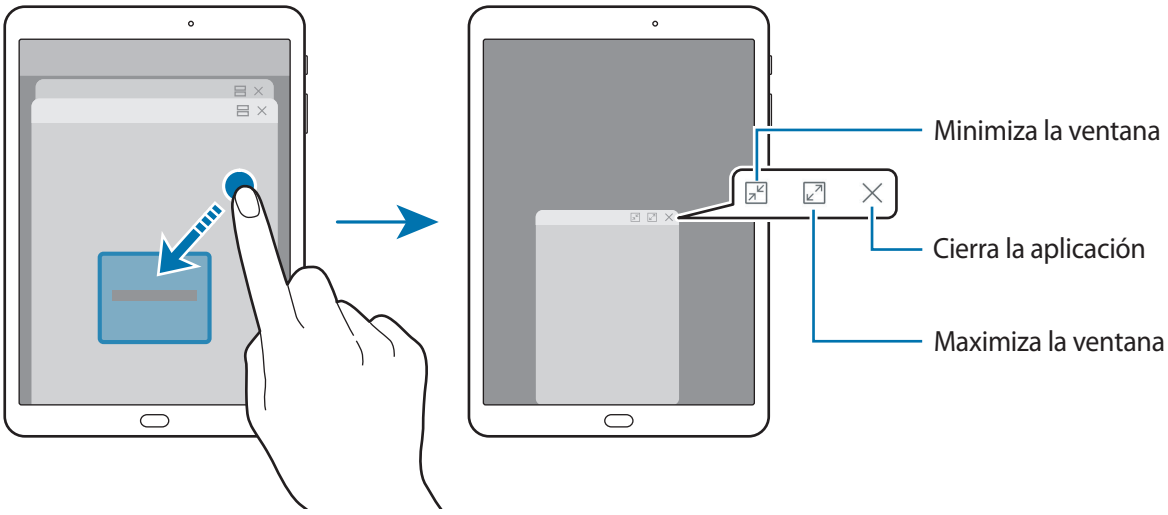

Mover ventanas emergentes

Para mover una ventana emergente, pulse la barra de herramientas de la ventana y muévala hasta otra ubicación.

Samsung account

Introducción

Samsung account es un servicio de cuenta integrado que le permite utilizar varios servicios de Samsung mediante dispositivos móviles, televisores y el sitio web de Samsung. Una vez que haya registrado su Samsung account, podrá utilizar las aplicaciones de Samsung sin necesidad de iniciar sesión en su cuenta.

Cree su Samsung account con su dirección de correo electrónico.

Para consultar la lista de servicios que puede utilizar con su Samsung account, visite account.samsung.com. Para obtener más información sobre las cuentas Samsung account, abra la pantalla Aplicaciones y pulse **Ajustes** → **Nube y cuentas** → **Cuentas** → **Samsung account** → **Ayuda**.

Registrar su Samsung account

Registrar una Samsung account por primera vez

Si no tiene una cuenta Samsung account, deberá crear una.

1 En la pantalla Aplicaciones, pulse **Ajustes** → **Nube y cuentas** → **Cuentas** → **Añadir cuenta**.

2 Pulse **Samsung account** → **CREAR CUENTA**.

3 Siga las instrucciones de la pantalla para terminar de crear la cuenta.

Registrar una Samsung account existente

Si ya tiene una cuenta Samsung account, regístrela en el dispositivo.

1 En la pantalla Aplicaciones, pulse **Ajustes** → **Nube y cuentas** → **Cuentas** → **Añadir cuenta**.

2 Pulse **Samsung account**.

3 Introduzca su dirección de correo electrónico y su contraseña y, a continuación, pulse **INICIAR SESIÓN**.

Si ha olvidado la información de su cuenta, pulse **¿Ha olvidado su ID o contraseña?** De este modo, podrá acceder a la información de su cuenta tras introducir los datos necesarios y el código de seguridad que aparece en la pantalla.

Eliminar su Samsung account

Si elimina del dispositivo su Samsung account registrada, sus datos, los contactos y los eventos también se eliminarán.

1 En la pantalla Aplicaciones, pulse **Ajustes** → **Nube y cuentas** → **Cuentas**.

2 Pulse **Samsung account** y, a continuación, pulse ⋮ → **Eliminar cuenta** → **ACEPTAR**.

3 Introduzca la contraseña de su Samsung account y pulse **CONFIRMAR**.

Transferir datos de un dispositivo anterior

Puede transferir contactos, imágenes y otros datos de un dispositivo anterior a su dispositivo mediante Smart Switch o Samsung Cloud.

- Puede que esta función no esté disponible en algunos dispositivos u ordenadores.
- Se aplican limitaciones. Visite www.samsung.com/smartswitch para más detalles. Para Samsung el copyright es un asunto importante. Transfiera solamente contenido que sea suyo o sobre el cual tenga derechos.

Transferir datos mediante Smart Switch

Transfiera datos entre dispositivos móviles mediante Smart Switch. Puede descargar la aplicación desde **Galaxy Apps** o **Play Store**.

Transferir datos de un dispositivo móvil

Transfiera datos desde el dispositivo anterior al nuevo dispositivo.



1 En ambos dispositivos, descargue e instale Smart Switch desde **Galaxy Apps** o **Play Store**.

2 Acerque los dispositivos.

3 Inicie **Smart Switch** en ambos dispositivos.

4 En el dispositivo anterior, pulse **INALÁMBRICO** → **ENVIAR** → **CONECTAR**.

5 En el dispositivo nuevo, pulse **INALÁMBRICO** → **RECIBIR** y seleccione el tipo de dispositivo anterior.

6 Siga las instrucciones de la pantalla para transferir los datos desde su dispositivo anterior.

Transferir datos de copia de seguridad desde un ordenador

Realice una copia de seguridad de datos desde el dispositivo anterior a un ordenador e impórtelos a su dispositivo.

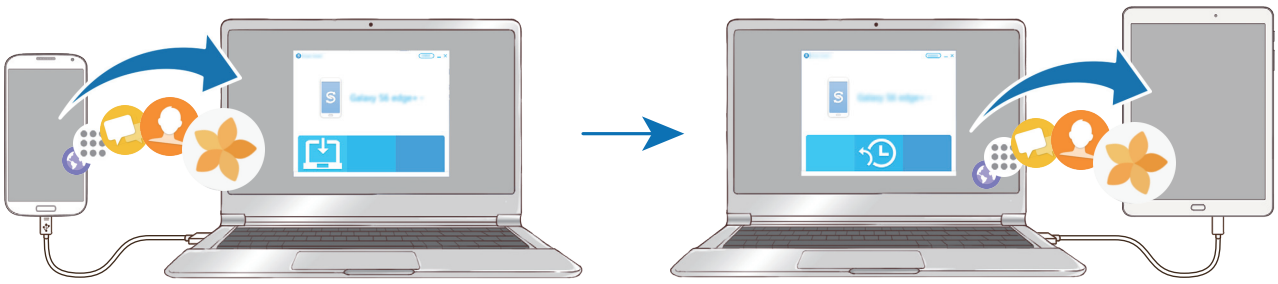

1 En el ordenador, vaya a www.samsung.com/smartswitch para descargar Smart Switch.

2 Inicie Smart Switch en el ordenador.

Si el dispositivo anterior no es Samsung, realice una copia de seguridad de los datos en un ordenador mediante el programa que proporcione el fabricante del dispositivo. Luego, vaya al quinto paso.

3 Conecte el dispositivo anterior al ordenador con el cable USB.

4 En el ordenador, siga las instrucciones que aparecen en pantalla para realizar una copia de seguridad de los datos desde el dispositivo. A continuación, desconecte el dispositivo del ordenador.

5 Conecte su dispositivo al ordenador con un cable USB.

6 En el ordenador, siga las instrucciones que aparecen en pantalla para transferir los datos a su dispositivo.

Transferir datos mediante Samsung Cloud

Realice una copia de seguridad de datos desde el dispositivo anterior en Samsung Cloud y restaure los datos en su dispositivo. Debe registrarse e iniciar sesión en su Samsung account para poder utilizar Samsung Cloud. Consulte Samsung account para obtener más información.

1 En el dispositivo anterior, realice una copia de seguridad de los datos en su Samsung account.

2 En su dispositivo, pulse **Apps** → **Ajustes** → **Nube y cuentas** → **Samsung Cloud** → **Restaurar**.

3 Pulse ▼ y seleccione el dispositivo anterior en la lista de dispositivos.

4 Marque los tipos de datos que desea restaurar y pulse **RESTAURAR AHORA**.

Administración de dispositivos y datos

Conectar el dispositivo a un ordenador para transferir datos

Transfiera archivos de audio, vídeo, imagen o de otro tipo del dispositivo al ordenador y viceversa.

No desconecte el cable USB del dispositivo mientras se transfieren los archivos. Si lo hace, podría perder datos o dañar el dispositivo.

Es posible que los dispositivos no se conecten correctamente si utiliza un hub USB. Conecte el dispositivo directamente al puerto USB del ordenador.

1 Conecte el dispositivo al ordenador con un cable USB.

2 Abra el panel de notificaciones y, a continuación, pulse **Transferir multimedia mediante USB** → **Transferir archivos multimedia**.

Si el ordenador no reconoce su dispositivo, pulse **Transferir imágenes**.

3 Pulse **PERMITIR** para dejar que el ordenador acceda a los datos de su dispositivo.

El dispositivo aparecerá en Mi PC tan pronto como lo reconozca el ordenador.

4 Transfiera archivos entre el dispositivo y el ordenador.

Actualizar el dispositivo

Podrá actualizar el dispositivo con el software más reciente.

Actualizar mediante el servicio Firmware over-the-air

Podrá actualizar el dispositivo con la versión del software más reciente mediante el servicio de Firmware over-the-air (FOTA).

En la pantalla Aplicaciones, pulse **Ajustes** → **Actualización de software** → **Descarga manual**.

Actualización con Smart Switch

Conecte el dispositivo a un ordenador y actualice el software del dispositivo a la última versión.

1 En el ordenador, visite www.samsung.com/smartswitch para descargar e instalar Smart Switch.

2 Inicie Smart Switch en el ordenador.

3 Conecte el dispositivo al ordenador con un cable USB.

4 Si está disponible una actualización de software, siga las instrucciones para actualizar el dispositivo.

- No apague el ordenador ni desconecte el cable USB mientras el dispositivo se esté actualizando.
- Mientras el dispositivo se actualiza, no conecte otros dispositivos multimedia al ordenador. Si lo hace, podría interferir en el proceso de actualización. Antes de actualizar, desconecte cualquier otro dispositivo multimedia del ordenador.

Realizar copias de seguridad y restaurar datos

Proteja sus datos personales, los datos de sus aplicaciones y sus ajustes en el dispositivo. Podrá realizar una copia de seguridad de sus datos confidenciales y acceder a ellos en otro momento. Debe registrarse en una cuenta de Google o en Samsung account para hacer una copia de seguridad de los datos o restablecerlos. Consulte Samsung account y Cuentas para obtener más información.

Usar Samsung account

En la pantalla Aplicaciones, pulse **Ajustes** → **Nube y cuentas** → **Copiar y restaurar** → **Configuración de copia de seguridad** de Samsung account, deslice los interruptores que aparecen junto a los elementos de los que desea realizar una copia de seguridad para activarlos y, a continuación, pulse **COPIA SEGURIDAD AHORA**.

Se realizará una copia de seguridad de los datos en Samsung Cloud. Consulte Samsung Cloud para obtener más información.

Para que el dispositivo realice la copia de seguridad de forma automática, deslice el interruptor **Copia de seguridad automática** para activarla.

Para restaurar los datos de copia de seguridad de Samsung Cloud con su Samsung account, pulse **Restaurar**. Seleccione un dispositivo y los tipos de datos que desea restaurar y pulse **RESTAURAR AHORA**. Los datos seleccionados se restaurarán en el dispositivo.

Usar una cuenta de Google

En la pantalla Aplicaciones, pulse **Ajustes** → **Nube y cuentas** → **Copiar y restaurar** y deslice el interruptor **Hacer copia de seguridad** de la cuenta de Google para activarlo. Pulse **Cuenta de copia de seguridad** y seleccione una cuenta. Para añadir la cuenta de copia de seguridad, pulse **Añadir cuenta**.

Para restaurar los datos utilizando una cuenta de Google, deslice el interruptor **Restauración automática** para activarla. Cuando reinstale las aplicaciones, se restablecerán los ajustes y datos guardados en la copia de seguridad.

Restablecer datos

Elimine todos los ajustes y los datos del dispositivo. Antes de restablecer los valores de fábrica, asegúrese de hacer copias de seguridad de todos los datos importantes almacenados en el dispositivo. Consulte Realizar copias de seguridad y restaurar datos para obtener más información.

En la pantalla Aplicaciones, pulse **Ajustes** → **Administración general** → **Restablecer** → **Restablecer valores de fábrica** → **RESTABLECER** → **ELIMINAR TODO**. El dispositivo se reiniciará automáticamente.

CONEXIÓN RÁPIDA

Introducción

Busque y conéctese rápidamente a dispositivos cercanos, como auriculares Bluetooth o televisores, utilizando la función Conexión rápida.

- Si el dispositivo al que desea conectarse no es compatible con la función Conexión rápida, active la función Wi-Fi Direct o Bluetooth antes de abrir **CONEXIÓN RÁPIDA** en su dispositivo.
- Los medios de conexión podrían variar en función del tipo de dispositivos conectados o los contenidos que comparta.

Conectarse a otros dispositivos

1 Abra el panel de notificaciones, deslice el dedo hacia abajo en el panel y, a continuación, pulse **Buscar en la tableta y buscar dispositivos cercanos**.

2 Inicie la función **CONEXIÓN RÁPIDA**.

Las funciones Wi-Fi y Bluetooth se activarán y el dispositivo buscará automáticamente los dispositivos cercanos.

3 Seleccione un dispositivo de la lista y conéctese a él siguiendo las instrucciones en pantalla.

Los siguientes pasos pueden variar en función del dispositivo conectado.

Compartir contenidos

Comparta contenidos con los dispositivos conectados.

1 Abra el panel de notificaciones, deslice el dedo hacia abajo en el panel y, a continuación, pulse **Buscar en la tableta y buscar dispositivos cercanos**.

2 Inicie la función **CONEXIÓN RÁPIDA**.

3 Seleccione un dispositivo en la lista de dispositivos detectados.

4 Pulse **Transferir archivos** y seleccione una categoría multimedia.

5 Siga las instrucciones que aparecen en pantalla para enviar contenido al dispositivo conectado.

Los siguientes pasos pueden variar en función de la categoría multimedia seleccionada.

Conectarse a un televisor

Conecte su dispositivo a un televisor para ver el contenido del mismo en una pantalla más grande. En función del televisor conectado, es posible que pueda utilizar más funciones.

1 Encienda el televisor y coloque cerca el dispositivo.

2 Abra el panel de notificaciones, deslice el dedo hacia abajo en el panel y, a continuación, pulse **Buscar en la tableta y buscar dispositivos cercanos**.

3 Inicie la función **CONEXIÓN RÁPIDA**.

4 Seleccione el televisor.

Aparecerá la lista de funciones que puede utilizar con el televisor.

5 Seleccione una función y siga las instrucciones de la pantalla para utilizarla.

Las funciones disponibles pueden variar dependiendo del televisor:

- **Ver tableta en TV (Smart View)**: permite visualizar el contenido de su dispositivo en la pantalla del televisor. En función del televisor que desee conectar, es posible que deba activar la función Screen Mirroring en el mismo. Si este no admite dicha función, utilice accesorios compatibles para habilitarla. Entre los accesorios compatibles se incluyen un dongle de AllShare Cast y HomeSync.
- **Ver TV en tableta**: muestra la televisión en la pantalla de su dispositivo. Puede seguir viendo la televisión siempre que se mantenga dentro del rango de conexión soportado.
- **Registrar TV** / **Eliminar registro de la TV**: registra el televisor en su dispositivo para poder utilizar funciones adicionales.

- Algunos archivos podrían almacenarse en el búfer durante la reproducción, dependiendo de la conexión.
- Si el televisor no es compatible con HDCP (High-bandwidth Digital Content Protection), no podrá ver en él contenido protegido por DRM (gestión de derechos digitales).

Transmitir contenido en el televisor registrado

Si registra un televisor en su dispositivo, podrá conectarse a este de una forma más sencilla mientras reproduce contenido.

Cuando el dispositivo reconozca el televisor registrado mientras esté visualizando contenido, aparecerá el icono. Púlselo para transmitir el contenido desde su dispositivo al televisor.

- Esta función es compatible únicamente con la aplicación Galería predeterminada del dispositivo.
- Cuando el televisor registrado esté conectado a una toma de corriente, podrá utilizar esta función aunque la pantalla del televisor esté apagada.

Funciones de uso compartido

Comparta contenido utilizando varias opciones de uso compartido. Las siguientes acciones son un ejemplo para compartir imágenes:

1 Pulse **Galería** en la pantalla Aplicaciones.

2 Seleccione una imagen.

3 Pulse **Compartir** y seleccione un método de uso compartido, como la conexión Bluetooth o el correo electrónico.

También podrá usar las siguientes opciones:

- **Transferir archivos**: permite compartir contenido con dispositivos cercanos mediante Wi-Fi Direct o Bluetooth. Los ajustes de visibilidad deben activarse en los dispositivos.
- **Ver contenido en TV (Smart View)**: permite ver en una pantalla más grande el contenido mostrado en su dispositivo a través de una conexión inalámbrica.

Si tiene un historial de uso compartido o comunicación, las personas con las que se haya puesto en contacto aparecerán en el panel de opciones de uso compartido. Para compartir directamente contenido con ellos mediante la aplicación correspondiente, seleccione el icono de una persona. Si la función no está activada, abra la pantalla Aplicaciones, pulse **Ajustes** → **Funciones avanzadas** y, a continuación, deslice el interruptor **Compartir rápido** para activarlo.

4 Siga las instrucciones que aparecen en la pantalla para compartir la imagen con otras personas.

Cuando la imagen se envíe a los dispositivos de los destinatarios, aparecerá una notificación en el dispositivo de estos. Pulse la notificación para ver o descargar la imagen.

Aplicaciones

Instalar o desinstalar aplicaciones

Galaxy Apps

Compre y descargue aplicaciones especialmente diseñadas para dispositivos Samsung Galaxy.

Pulse **Galaxy Apps** en la pantalla Aplicaciones.

Es posible que esta aplicación no esté disponible en función de la región o el proveedor de servicios.

Instalar aplicaciones

Busque aplicaciones por categoría o pulse el campo de búsqueda para buscar una palabra clave.

Seleccione una aplicación para ver información sobre ella. Para descargar aplicaciones gratuitas, pulse **INSTALAR**. Para comprar y descargar aplicaciones de pago, pulse en el precio y siga las instrucciones de la pantalla.

Para cambiar los ajustes de actualización automática, pulse ⋮ → **Ajustes** → **Actualizar automáticamente aplicaciones** y después seleccione una opción.

Play Store

Compre y descargue aplicaciones.

Pulse **Play Store** en la pantalla Aplicaciones para comprar y descargar aplicaciones.

Instalar aplicaciones

Busque aplicaciones por categoría o por palabra clave.

Seleccione una aplicación para ver información sobre ella. Para descargar aplicaciones gratuitas, pulse **INSTALAR**. Para comprar y descargar aplicaciones de pago, pulse en el precio y siga las instrucciones de la pantalla.

Para cambiar los ajustes de actualización automática, pulse ☰ → **Ajustes** → **Actualizar aplicaciones automáticamente** y después seleccione una opción.

Administrar aplicaciones

Desinstalar o desactivar aplicaciones

En la pantalla Aplicaciones, pulse ⋮ → **Editar**. Aparecerá el icono ⊖ sobre las aplicaciones que puede desactivar o desinstalar. Seleccione una y pulse **DESACTIVAR** o **OK**, o bien, en la pantalla Aplicaciones, pulse **Ajustes** → **Aplicaciones**, seleccione una aplicación y, a continuación, pulse **DESACTIVAR** o **DESINSTALAR**.

- **DESACTIVAR**: desactiva las aplicaciones predeterminadas que no pueden desinstalarse del dispositivo.
- **DESINSTALAR**: desinstala aplicaciones descargadas.

Activar aplicaciones

En la pantalla Aplicaciones, pulse **Ajustes** → **Aplicaciones** → ▼ → **Desactivadas**, seleccione una aplicación y, a continuación, pulse **ACTIVAR**.

Configurar permisos de aplicaciones

Para que algunas aplicaciones funcionen correctamente, es posible que necesiten permisos para utilizar la información de su dispositivo o acceder a ella. En este caso, al abrir una aplicación aparecerá una ventana emergente para solicitar el acceso a determinadas funciones o datos. Pulse **PERMITIR** en esta ventana para conceder permisos a la aplicación.

Para ver los ajustes de los permisos de las aplicaciones, abra la pantalla Aplicaciones y pulse **Ajustes** → **Aplicaciones**. Después seleccione una aplicación y pulse **Permisos**. Puede ver la lista de permisos de las aplicaciones y cambiarlos.

Para visualizarlos o modificarlos según su categoría, abra la pantalla Aplicaciones, pulse **Ajustes** → **Aplicaciones** → ⋮ → **Permisos de aplicación**. Para conceder permisos, seleccione un elemento y deslice los interruptores que aparecen junto a las aplicaciones.

Si no concede permisos a las aplicaciones, es posible que estas no funcionen correctamente.

Contactos

Introducción

Cree nuevos contactos o gestiónelos en el dispositivo.

Añadir contactos

Crear un contacto nuevo

1 Pulse **Contactos** en la pantalla Aplicaciones.

2 Pulse + y seleccione la ubicación de almacenamiento.

3 Indique la información de contacto.

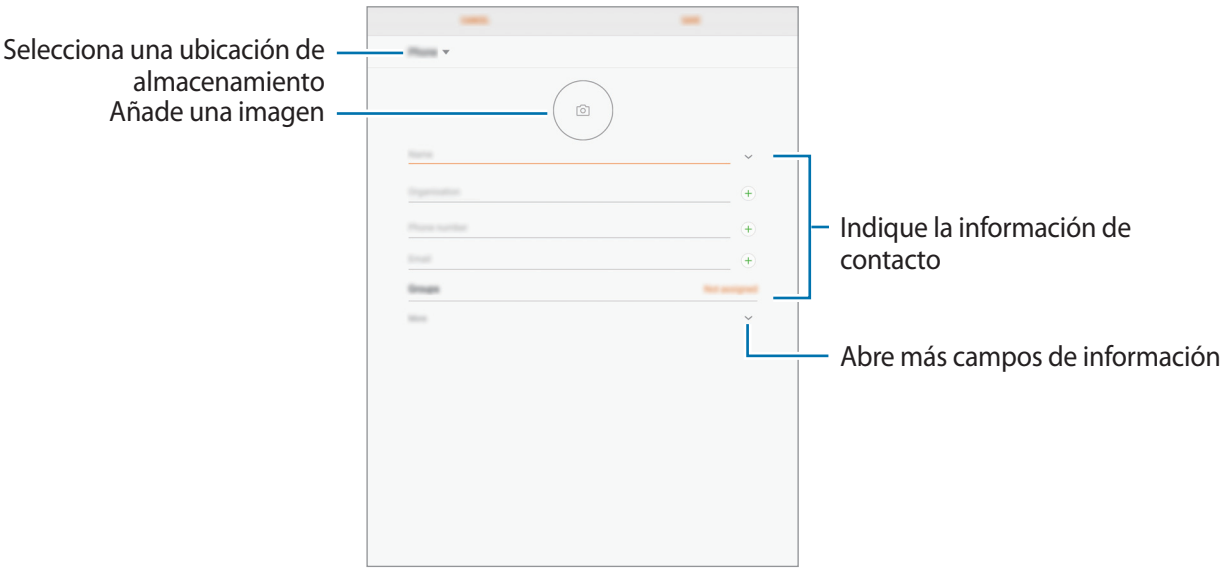

Los tipos de información que puede guardar podrían variar en función de la ubicación de almacenamiento seleccionada.

4 Pulse **GUARDAR**.

Importar contactos

Añada contactos importándolos en su dispositivo desde otros almacenamientos.

1 Pulse **Contactos** en la pantalla Aplicaciones.

2 Pulse ⋮ → **Ajustes** → **Importar/exportar contactos** → **IMPORTAR**.

3 Seleccione una ubicación de almacenamiento desde la que desee importar los contactos.

4 Seleccione una ubicación de almacenamiento en la que desee guardar los contactos.

5 Marque los contactos o los archivos VCF que desee importar y pulse **HECHO**.

Sincronizar contactos con sus cuentas web

Sincronice los contactos de su dispositivo con contactos en línea guardados en sus cuentas web, como su Samsung account.

En la pantalla Aplicaciones, pulse **Ajustes** → **Nube y cuentas** → **Cuentas**, seleccione primero el nombre de una cuenta, después la cuenta con la que desee realizar la sincronización y, a continuación, pulse **Contactos (Samsung account)** o **Sincronizar Contactos**.

Buscar contactos

En la pantalla Aplicaciones, pulse **Contactos**.

Use una de las siguientes formas para buscar:

- Desplácese hacia arriba o hacia abajo por la lista de contactos.
- Deslice un dedo a lo largo del índice que se encuentra en el lado izquierdo de la lista de contactos para desplazarse rápidamente.
- Pulse el campo de búsqueda en la parte superior de la lista de contactos e introduzca los criterios de búsqueda.

Después de seleccionar un contacto, realice una de las siguientes acciones:

- ☆ : añada a los contactos favoritos.
- ✉ : redacte un correo electrónico.

Compartir contactos

Puede compartir los contactos con otras personas utilizando las diversas opciones para compartir.

1 Pulse **Contactos** en la pantalla Aplicaciones.

2 Pulse ⋮ → **Compartir**.

3 Marque los contactos que desee y pulse **COMPARTIR**.

4 Seleccione un método para compartir.

Fusionar contactos duplicados

Si importa contactos de otros almacenamientos, o sincroniza o mueve contactos a otras cuentas, su lista de contactos podría incluir duplicados. Fusione los contactos duplicados en uno solo para optimizar su lista de contactos.

1 Pulse **Contactos** en la pantalla Aplicaciones.

2 Pulse ⋮ → **Ajustes** → **Combinar contactos duplicados**.

3 Marque los contactos y pulse **COMBINAR**.

Eliminar contactos

1 Pulse **Contactos** en la pantalla Aplicaciones.

2 Pulse ⋮ → **Eliminar**.

3 Marque los contactos y pulse **ELIMINAR**.

Internet

Introducción

Navegue por Internet para buscar información, añada a los marcadores sus sitios web preferidos y acceda a ellos cómodamente.

Navegar por páginas web

1 Pulse **Internet** en la pantalla Aplicaciones.

2 Pulse el campo de búsqueda.

3 Introduzca la dirección web o una palabra clave y después pulse **Ir**.

Para ver las barras de herramientas, deslice ligeramente el dedo hacia abajo en la pantalla.

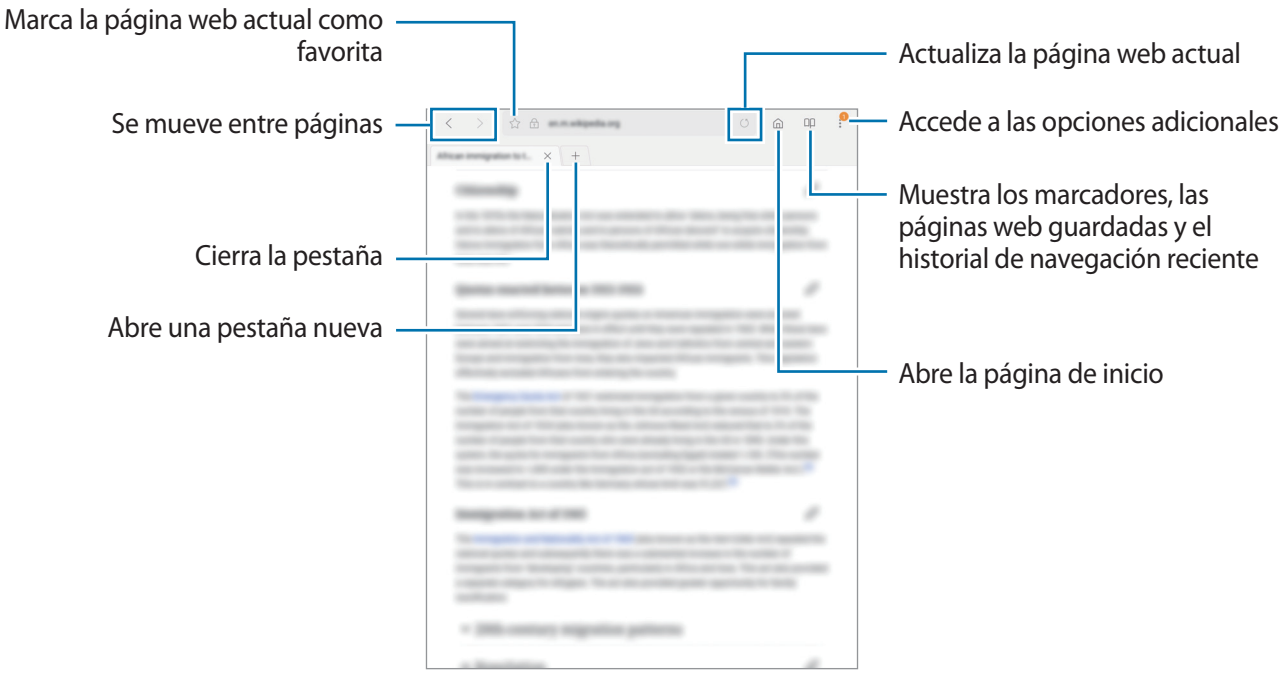

Utilizar el modo Secreto

En el modo Secreto puede guardar y gestionar las pestañas abiertas, los marcadores y las páginas guardadas por separado. Puede bloquear el modo Secreto utilizando una contraseña y su huella digital.

Activar el modo Secreto

Pulse ⋮ → **Activar modo Secreto**. Si está utilizando este modo por primera vez, establezca si desea utilizar una contraseña.

En el modo Secreto no podrá utilizar algunas funciones, como la captura de pantalla.

En el modo Secreto el dispositivo cambiará el color de las barras de herramientas.

Modificar los ajustes de seguridad

Puede cambiar su contraseña o el método de bloqueo.

Pulse ⋮ → **Ajustes** → **Privacidad** → **Seguridad de modo Secreto** → **Cambiar contraseña**. Para configurar la huella digital que ha registrado como método de bloqueo junto con la contraseña, deslice el interruptor **Huella** para activar esta función. Consulte Reconocimiento de huella digital para obtener más información sobre el uso de sus huellas digitales.

Desactivar modo Secreto

Pulse ⋮ → **Desactivar modo Secreto**.

Correo electrónico

Configurar cuentas de correo electrónico

Cuando abra el **Correo electrónico** por primera vez, configure una cuenta.

1. Pulse **Correo electrónico** en la pantalla Aplicaciones.
2. Introduzca la dirección de correo electrónico y la contraseña y, a continuación, pulse **INICIAR SESIÓN**.

   Para registrar manualmente una cuenta de correo electrónico, pulse **MANUALMENTE**.

3 Siga las instrucciones que aparecen en la pantalla para completar la configuración.

Para configurar otra cuenta de correo electrónico, pulse → → **Añadir cuenta**.

Si tiene más de una cuenta de correo electrónico, podrá configurar una de ellas como predeterminada. Pulse → → → **Establecer cuenta predeterminada**.

Enviar correos electrónicos

1 Pulse para crear un correo electrónico.

2 Añada un destinatario e introduzca el contenido del mensaje.

3 Pulse **ENVIAR** para enviar el correo.

Leer correos electrónicos

Cuando la aplicación **Correo electrónico** esté abierta, el dispositivo recuperará los correos nuevos de forma automática. Para recuperarlos de forma manual, deslice la pantalla hacia abajo.

Pulse uno de los correos electrónicos que aparecen en la pantalla para leerlo.

Si la sincronización del correo electrónico se encuentra desactivada, no podrán recuperarse correos electrónicos nuevos. Para activar la sincronización, pulse → → el nombre de su cuenta y, a continuación, deslice el interruptor **Sincronizar cuenta** para activarlo.

Cámara

Introducción

Saque fotos y grabe vídeos con los diferentes modos y ajustes.

Normas para usar la cámara:

- No saque fotos ni grabe vídeos de otras personas sin su permiso.
- No saque fotos ni grabe vídeos en lugares en los que exista una prohibición legal.
- No saque fotos ni grabe vídeos en lugares en los que pudiese invadir la privacidad de otras personas.

Iniciar la cámara

Pulse **Cámara** en la pantalla Aplicaciones.

Algunas funciones de la cámara no están disponibles al iniciar **Cámara** desde la pantalla Bloqueo o cuando la pantalla se apaga mientras las funciones de seguridad están activadas.

Utilizar gestos de deslizamiento

Controle rápidamente la pantalla de vista previa deslizando el dedo en diferentes direcciones. Puede cambiar el modo de disparo, cambiar de cámara o aplicar efectos de filtro.

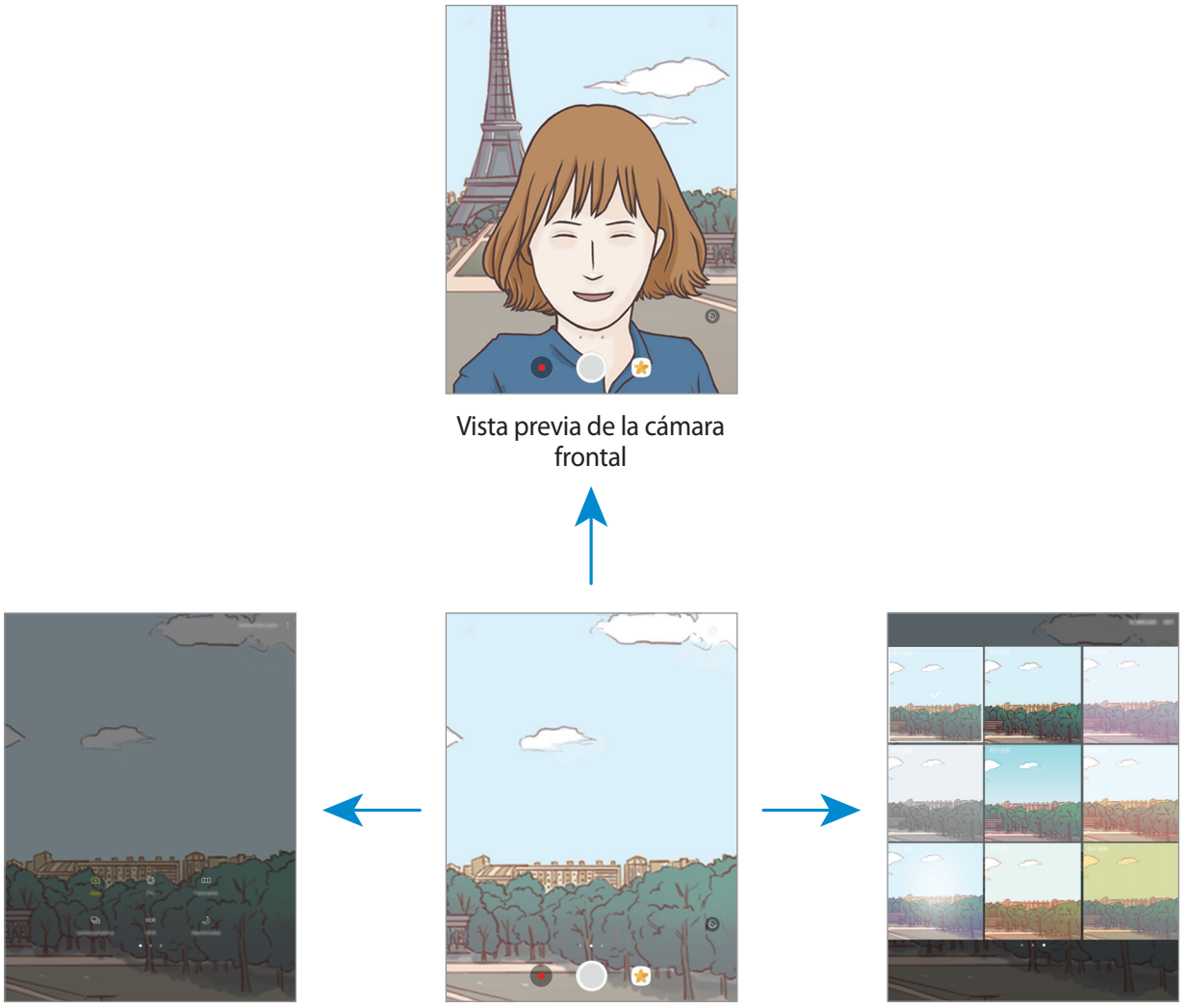

Cambiar de cámara

En la pantalla de vista previa, deslice el dedo hacia arriba o hacia abajo para cambiar de cámara.

Ver modos de disparo

En la pantalla de vista previa, deslice el dedo de izquierda a derecha para abrir la lista de modos de disparo.

Ver efectos de filtro

En la pantalla de vista previa, deslice el dedo de derecha a izquierda para abrir la lista de efectos de filtro, que le permitirán dar un toque único a sus fotos o vídeos.

Esta función solo está disponible en algunos modos de disparo.

Disparo básico

Sacar fotos o grabar vídeos

1 En la pantalla de vista previa, pulse la imagen que quiera enfocar con la cámara.

2 Pulse para sacar una foto o pulse para grabar un vídeo.

- Separe dos dedos en la pantalla para aumentar el zoom y júntelos para reducirlo.
- Para ajustar el brillo de las fotos o los vídeos, pulse la pantalla. Cuando aparezca la barra de ajuste, deslice hacia + o —.
- Para hacer una captura del vídeo mientras graba, pulse .
- Para cambiar el enfoque mientras graba un vídeo, pulse el área que quiera enfocar. Para enfocar el centro de la pantalla, pulse .



- La pantalla de vista previa puede variar según el modo de disparo y la cámara que esté usando.
- La cámara se apagará automáticamente cuando no la esté usando.
- Asegúrese de que la lente esté limpia. De lo contrario, puede que el dispositivo no funcione correctamente en algunos modos que requieran resoluciones altas.
- La cámara frontal cuenta con una lente de gran angular. En las fotos de gran angular podría darse una pequeña distorsión, lo que no indica problemas de funcionamiento del dispositivo.

Bloqueo de enfoque y exposición

Puede bloquear el enfoque o la exposición en un área seleccionada para evitar que la cámara realice ajustes automáticos según los cambios que se produzcan en los sujetos o en las fuentes de luz.

Mantenga pulsada la zona que vaya a enfocar. El círculo de AF/AE aparecerá en la zona y los ajustes del enfoque y la exposición se bloquearán. Este ajuste permanecerá bloqueado incluso después de sacar una fotografía.

Esta función solo está disponible en algunos modos de disparo.

Personalizar los modos de disparo

En la pantalla de vista previa, deslice el dedo hacia la derecha para abrir la lista de modos de disparo y seleccione un modo.

Para ver la descripción de cada modo, pulse ⋮ → **Info**.

Para reorganizar los modos, pulse ⋮ → **Editar**, mantenga pulsado el icono de un modo y, a continuación, desplácelo hacia una nueva ubicación.

Para añadir accesos directos de modo a la pantalla Inicio, pulse ⋮ → **Añadir acceso en Inicio**.

Modo Automático

El modo Automático permite que la cámara evalúe el entorno y determine el modo ideal para la foto.

En la lista de modos de disparo, pulse **Auto**.

Modo Pro

Saque fotos ajustando de forma manual las diversas opciones de disparo, como el valor de exposición y el valor ISO.

En la lista de modos de disparo, pulse **Pro**. Seleccione opciones, personalice los ajustes y luego pulse para sacar una foto.

- WB : seleccione un balance de blancos apropiado de manera que las imágenes tengan un rango de color similar al de la realidad. Puede configurar la temperatura de color.
- ISO : seleccione un valor de ISO. Esto controla la sensibilidad que la cámara tiene ante la luz. Los valores bajos son para objetos fijos o bien iluminados. Los valores más altos son para objetos mal iluminados o que se mueven rápidamente. Sin embargo, los niveles de sensibilidad ISO altos pueden producir ruido en las fotos.
- : cambie el valor de exposición. Esto determina la cantidad de luz que recibe el sensor de la cámara. En lugares con poca luz, use una exposición más alta.

Panorámica

Saque una serie de fotos en horizontal o en vertical y luego únalas para crear una escena amplia.

En la lista de modos de disparo, pulse **Panorámica**.

Para sacar mejores fotos, siga estas sugerencias:

- Mueva la cámara lentamente en una dirección.
- Mantenga la imagen dentro del marco en el visor de la cámara. Si la imagen de vista previa está fuera del marco que sirve como guía o no mueve el dispositivo, este dejará de sacar fotos de forma automática.
- Evite sacar fotos de fondos sin detalle, como un cielo vacío o una pared plana.

Selfie

Saque selfies con la cámara frontal. Puede obtener en pantalla una vista previa de los distintos efectos de belleza.

1 En la pantalla de vista previa, deslice el dedo hacia arriba o hacia abajo, o pulse para cambiar a la cámara frontal y sacar selfies.

2 En la lista de modos de disparo, pulse **Selfie**.

3 Colóquese frente a la lente de la cámara frontal.

4 Cuando el dispositivo detecte su cara, muestre la palma de la mano a la cámara frontal. Después de reconocerla, aparecerá un temporizador con una cuenta atrás. Cuando esta termine, el dispositivo sacará una foto.

Para utilizar varias opciones de disparo en la cámara frontal, pulse → **Formas para sacar fotos** y, a continuación, deslice los interruptores para activarlos.

Aplicar efectos de belleza

Puede modificar rasgos faciales, como el tono de piel o la forma de la cara, antes de sacar un selfie.

Esta función solo está disponible en el modo **Selfie**.

1 En la pantalla de vista previa, pulse .

2 Seleccione las opciones que aparecen a continuación para aplicar efectos de belleza a su cara en la pantalla de vista previa y sacarse una foto:

- **Tono piel**: hace que el tono de piel parezca más luminoso y claro.
- **Cara delgada**: ajusta la forma de la cara y hace que parezca más delgada.
- **Ampliar ojos**: hace que los ojos parezcan más grandes.

Ráfaga

Saca una serie de fotos de objetos en movimiento.

En la lista de modos de disparo, pulse **Ráfaga**.

Mantenga pulsado para sacar varias fotos seguidas.

HDR

Haga fotos con colores intensos y capture los detalles, incluso en zonas con mucha claridad u oscuridad.

En la lista de modos de disparo, pulse **HDR**.



Sin efecto



Con efecto

En el modo Cámara dual, podrá grabar vídeos de hasta 5 minutos en Full HD y de hasta 10 minutos en HD o VGA.

Noche

Saque una foto en condiciones de poca luz sin necesidad de flash.

En la lista de modos de disparo, pulse **Noche**.

Descargar modos

Descargue más modos de disparo desde **Galaxy Apps**.

En la lista de modos de disparo, pulse **DESCARGAR**.

Algunos modos de disparo descargados no tienen acceso a todas las funciones.

Ajustes de la cámara

Ajustes rápidos

En la pantalla de vista previa, utilice los siguientes Ajustes rápidos:

Las opciones disponibles pueden variar según el modo de disparo y la cámara que se esté usando.

- : selecciona una forma de medición. Esto determina cómo se calculan los valores de iluminación. **Ponderada al centro** usa la luz en la parte central del disparo para calcular la exposición del disparo. **Puntual** usa la luz en una área central concentrada del disparo para calcular la exposición. **Matricial** equilibra toda la escena.

Ajustes de la cámara

En la pantalla de vista previa, pulse .

Las opciones disponibles pueden variar según el modo de disparo y la cámara que esté usando.

CÁMARA TRASERA

- **Tamaño de imagen**: selecciona una resolución para las fotos. Una resolución más alta ofrecerá fotos de mayor calidad, pero también hará que estas ocupen más memoria.
- **Tamaño de vídeo**: selecciona una resolución para los vídeos. Una resolución más alta ofrecerá vídeos de mayor calidad, pero también hará que estos ocupen más memoria.

CÁMARA FRONTAL

- **Tamaño de imagen**: selecciona una resolución para las fotos. Una resolución más alta ofrecerá fotos de mayor calidad, pero también hará que estas ocupen más memoria.
- **Tamaño de vídeo**: selecciona una resolución para los vídeos. Una resolución más alta ofrecerá vídeos de mayor calidad, pero también hará que estos ocupen más memoria.
- **Guardar como en vista previa**: invierte el efecto espejo que se genera automáticamente al sacar una foto con la cámara frontal.
- **Formas para sacar fotos**: seleccione las opciones de disparo que desee utilizar.

COMÚN

- **Cuenta atrás**: selecciona cuánto tiempo tardará la cámara antes de sacar automáticamente una foto.
- **Pantalla completa (16:9)**: configura el dispositivo para obtener una vista previa de las fotos o los vídeos en formato de pantalla completa.
- **Cuadrícula**: muestra guías en el visor para ayudar a crear la composición al seleccionar objetos.
- **Etiquetas de ubicación**: adjunta una etiqueta de ubicación GPS a la foto.

  - La fuerza de la señal del GPS puede disminuir en ubicaciones en las que la señal se vea obstruida, como entre edificios, en áreas bajas o en condiciones meteorológicas adversas.
  - Su ubicación podría aparecer en las fotografías cuando las suba a Internet. Para evitar esto, desactive el ajuste de etiqueta de ubicación.

- **Revisar imágenes**: configura el dispositivo para mostrar las fotos después de sacarlas.
- **Ubicación de almacenamiento**: selecciona la ubicación de la memoria en la que se almacenarán las fotos y los vídeos.
- **Botón Cámara flotante**: añade el botón del obturador personalizable en la pantalla anterior.
- **Función de tecla de volumen**: configura el dispositivo para usar el botón Volumen para controlar el obturador.
- **Restablecer ajustes**: restablece los ajustes de la cámara.

Galería

Introducción

Vea imágenes y vídeos guardados en su dispositivo. También puede gestionar imágenes y vídeos por álbum o crear historias para compartirlas con los demás.

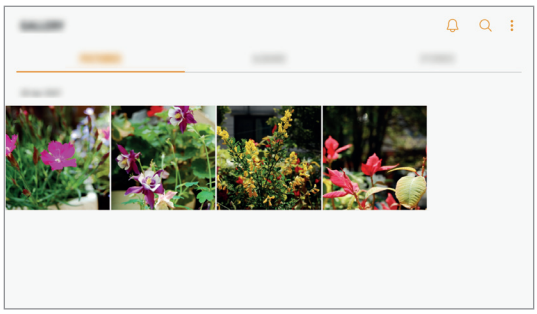

Ver imágenes y vídeos

Ver imágenes

1 En la pantalla Aplicaciones, pulse **Galería** → **IMÁGENES**.

2 Seleccione una imagen.



Para ocultar o mostrar los menús, pulse la pantalla.

Puede crear una animación GIF o un collage de varias imágenes. Pulse ⋮ → **Animar** o **Collage** y, a continuación, seleccione las imágenes. Podrá seleccionar hasta seis imágenes para su collage.

Ver vídeos

1 Pulse **Galería** en la pantalla Aplicaciones.

2 Seleccione el vídeo que quiera reproducir. Los archivos de vídeo muestran el icono ▶ en la vista previa en miniatura.

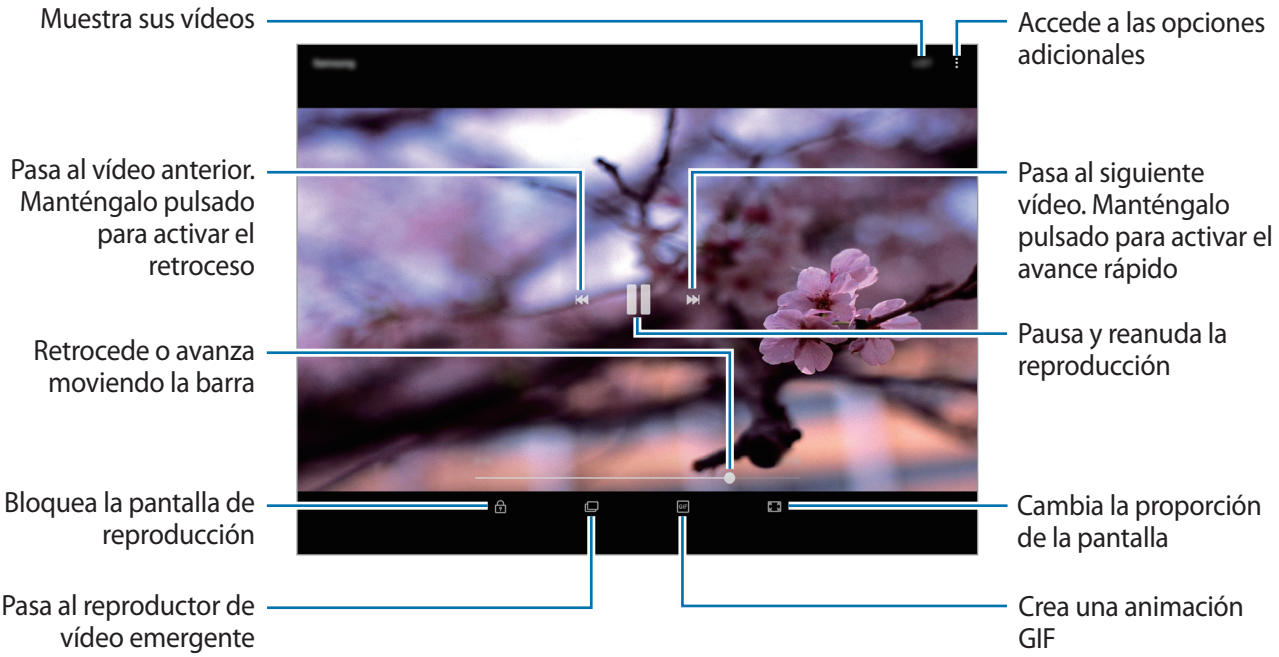

Deslice el dedo hacia arriba o hacia abajo en la parte izquierda de la pantalla de reproducción para ajustar el brillo o en la parte derecha para ajustar el volumen.

Para activar el retroceso o avance rápido, deslice el dedo hacia la izquierda o hacia la derecha sobre la pantalla de reproducción.

Ver álbumes

Puede ordenar las imágenes y los vídeos guardados en su dispositivo por carpeta o álbum. Las animaciones o collages creados también se ordenarán en sus carpetas en la lista de álbumes.

En la pantalla Aplicaciones, pulse **Galería** → **ÁLBUMES** y seleccione un álbum.

Ver historias

Si captura o guarda imágenes y vídeos, el dispositivo leerá sus etiquetas de ubicación y su fecha, ordenará las imágenes y los vídeos, y creará historias. Para crear historias automáticamente, debe capturar o guardar varias imágenes y vídeos.

Crear historias

Cree historias con varios temas.

1 En la pantalla Aplicaciones, pulse **Galería** → **HISTORIAS**.

2 Pulse ⋮ → **Crear historia**.

3 Marque las imágenes o los vídeos que desee incluir en la historia y pulse **HECHO**.

4 Introduzca un título para la historia y pulse **CREAR**.

Para añadir imágenes o vídeos a una historia, seleccione la historia y pulse **AÑADIR ELEMENTOS**.

Para eliminar imágenes o vídeos de una historia, seleccione la historia, pulse ⋮ → **Editar**, marque las imágenes o los vídeos que desee eliminar y, a continuación, pulse ⋮ → **Eliminar de la historia**.

Eliminar historias

1 En la pantalla Aplicaciones, pulse **Galería** → **HISTORIAS**.

2 Mantenga pulsada la historia que desee eliminar y pulse **ELIMINAR**.

Sincronizar imágenes y vídeos con Samsung Cloud

Puede sincronizar imágenes y vídeos guardados en **Galería** con Samsung Cloud y acceder a ellos desde otros dispositivos. Debe registrarse e iniciar sesión en su Samsung account para poder utilizar Samsung Cloud. Consulte Samsung account para obtener más información.

En la pantalla Aplicaciones, pulse **Galería** → ⋮ → **Ajustes** y deslice el interruptor **Samsung Cloud** para activarlo. Las imágenes y los vídeos capturados en el dispositivo se guardarán automáticamente en Samsung Cloud.

Eliminar imágenes o vídeos

Eliminar una imagen o un vídeo

Seleccione una imagen o un vídeo y pulse **Eliminar** en la parte inferior de la pantalla.

Eliminar varias imágenes y vídeos

1 En la pantalla principal de Galería, mantenga pulsada una imagen o un vídeo que quiera eliminar.

2 Seleccione qué imágenes o vídeos desea que se eliminen.

3 Pulse **ELIMINAR**.

Compartir imágenes o vídeos

Seleccione una imagen o un vídeo, pulse **Compartir** en la parte inferior de la pantalla y, a continuación, elija un método para compartir.

Game Launcher

Introducción

Game Launcher reúne en un solo lugar los juegos descargados de **Play Store** y **Galaxy Apps** para poder acceder a ellos fácilmente. Puede configurar el dispositivo en el modo Juego para poder disfrutar de los juegos de una forma más sencilla.

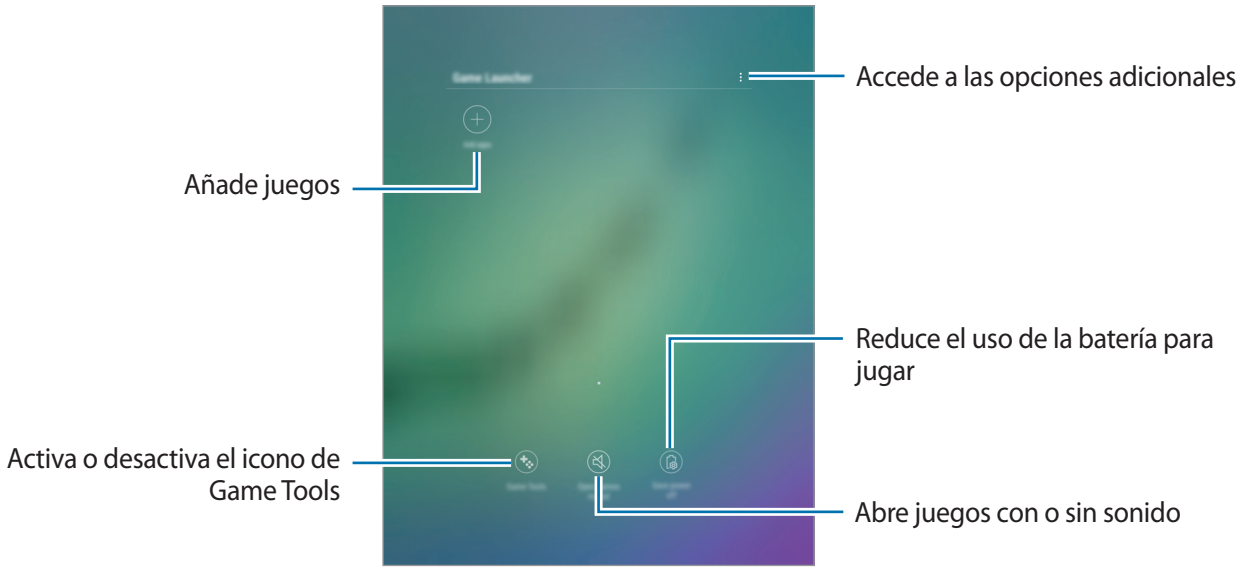

Usar Game Launcher

1 En la pantalla Aplicaciones, pulse **Ajustes** → **Funciones avanzadas** → **Juegos** → **Game Launcher** y deslice el interruptor para activarlo.

Game Launcher se añadirá a la pantalla Inicio y a la pantalla Aplicaciones.

Cuando desactive la función, **Game Launcher** se eliminará de la pantalla Inicio y de la pantalla Aplicaciones.

2 En la pantalla Aplicaciones, pulse **Game Launcher**.

3 Pulse un juego de la lista.

Los juegos descargados de **Play Store** y **Galaxy Apps** se mostrarán automáticamente en la pantalla de Game Launcher. Si no puede verlos, pulse **Añadir aplicaciones**.

Eliminar un juego de Game Launcher

Mantenga pulsado un juego y pulse **Eliminar**.

Activar el modo Ahorro de energía para juegos

Cuando active el modo Ahorro de energía para juegos, el dispositivo reducirá la resolución y la velocidad de transmisión de imágenes de los juegos para reducir el consumo de batería.

En la pantalla Aplicaciones, pulse **Game Launcher** → **Ahorro energía apagado**. Seleccione una de las siguientes opciones:

- **Desactivado**: no se utiliza el modo Ahorro de energía.
- **Ahorrar energía**: reduce el consumo de batería disminuyendo la resolución.
- **Ahorrar energía al máximo**: reduce enormemente el consumo de batería disminuyendo la resolución y la velocidad de transmisión de imágenes.

La eficiencia de la carga de batería puede variar según el juego.

Usar Game Tools

Puede configurar el icono Game Tools para que aparezca como icono flotante en las pantallas de juego.

En la pantalla Aplicaciones, pulse **Ajustes** → **Funciones avanzadas** → **Juegos** y deslice el interruptor **Game Tools** para activarlo.

Mientras juega, pulse para mostrar las herramientas del icono Game Tools.

Para mover el icono, pulse y muévalo hasta una nueva ubicación.

Para ocultar el icono de la pantalla de juego actual, mantenga pulsado y deslícelo hasta **Ocultar** en la parte superior de la pantalla.

Para volver a mostrar el icono en la pantalla de juego, abra el panel de notificaciones y pulse la notificación de Game Tools.

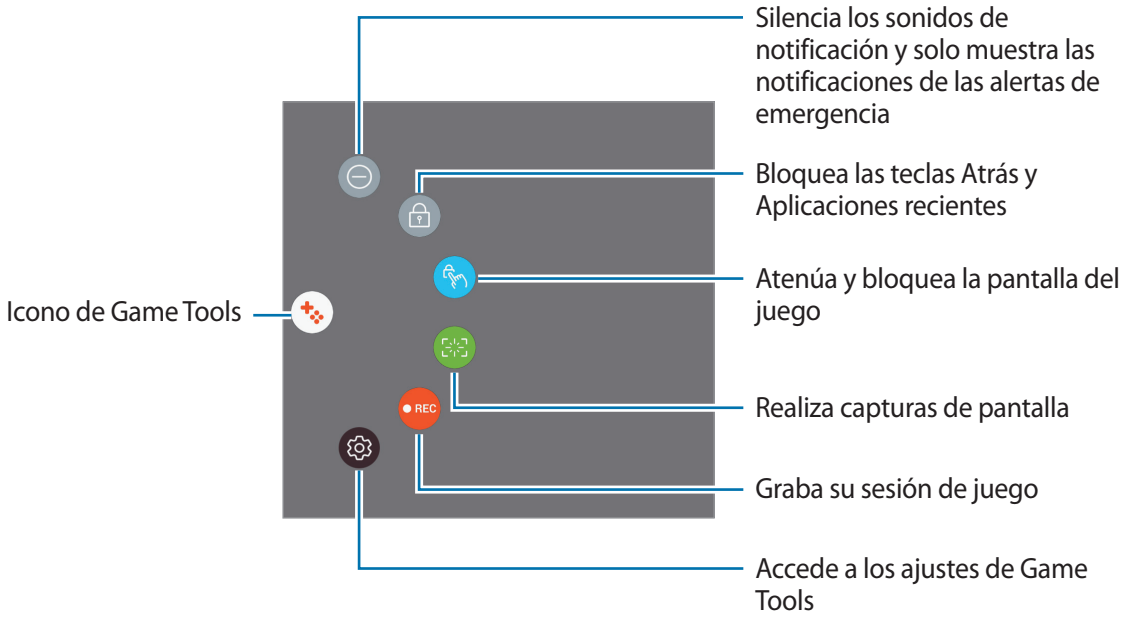

Bloquear las notificaciones durante los juegos

Pulse → para silenciar los sonidos de notificación y mostrar únicamente notificaciones de las alertas de emergencia, de forma que pueda disfrutar de sus juegos sin que nadie le moleste.

Calendario

Introducción

Gestione su agenda introduciendo los próximos eventos y tareas en su calendario.

Crear eventos

1 Pulse **Calendario** en la pantalla Aplicaciones.

2 Pulse o pulse dos veces una fecha.

Si la fecha ya tiene eventos o tareas guardadas, pulse la fecha y después .

3 Introduzca los detalles del evento.

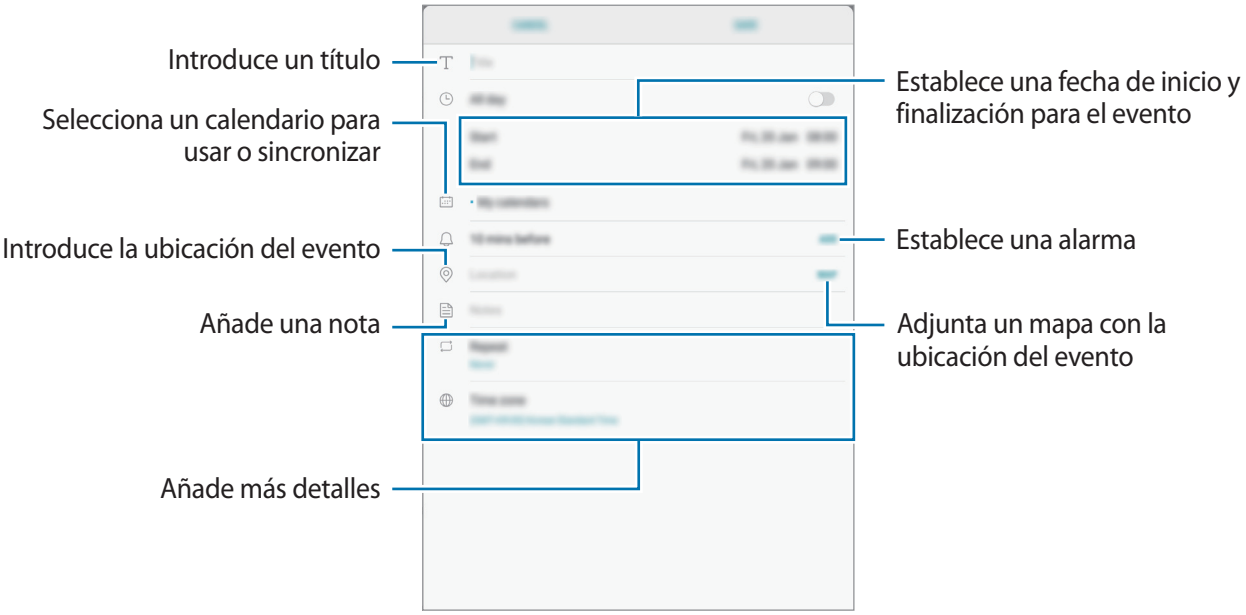

4 Pulse **GUARDAR** para guardar el evento.

Crear tareas

1 Pulse **Calendario** en la pantalla Aplicaciones.

2 Pulse **VER** → **Tareas**.

3 Pulse + e introduzca la información de la tarea.

4 Pulse **GUARDAR** para guardar la tarea.

Sincronizar eventos y tareas con sus cuentas

En la pantalla Aplicaciones, pulse **Ajustes** → **Nube y cuentas** → **Cuentas**, seleccione el servicio de cuenta, seleccione la cuenta con la que desea realizar la sincronización y, a continuación, pulse **Calendario (Samsung account)** o **Sincronizar Calendario**.

Para añadir cuentas que desee sincronizar, abra la pantalla Aplicaciones y pulse **Calendario** → ⋮ → **Gestionar calendarios** → **Añadir cuenta**. Después, seleccione la cuenta que quiera sincronizar e inicie sesión. Al añadir una cuenta, aparecerá en la lista.

Mis archivos

Acceda a los distintos archivos guardados en el dispositivo y gestiónelos.

En la pantalla Aplicaciones, pulse **Mis archivos**.

Visualice los archivos guardados en cada almacenamiento. También puede ver los archivos de su dispositivo o de una tarjeta de memoria por categoría.

Para liberar almacenamiento del dispositivo, pulse ⋮ → **Administrar almacenamiento** → **LIBERAR AHORA**.

Para buscar archivos o carpetas, pulse en el campo de búsqueda y, a continuación, introduzca una palabra clave, o bien, pulse y después diga una palabra clave.

Notas

Cree notas y organícelas por categorías.

En la pantalla Aplicaciones, pulse **Notas**.

Redactar notas

Pulse + en la lista de notas y cree una nueva. Mientras redacta una nota, use una de las siguientes opciones:

- **Categoría**: crea o selecciona una categoría.
- **Tareas**: añade casillas al inicio de cada fila para crear una lista de tareas.
- **Imagen**: inserta imágenes.
- **Dibujo**: escribe o dibuja notas para insertar. Puede seleccionar el color y el grosor del lápiz.
- **Voz**: realiza una grabación de voz para adjuntarla.

Para guardar la nota, pulse **GUARDAR**.

Para editar una nota, púlsela y después pulse el contenido.

Buscar notas

Pulse **BUSCAR** en la lista de notas e introduzca una palabra clave para buscar notas que la incluyan.

Reloj

Introducción

Configure alarmas, compruebe la hora en distintas ciudades del mundo, cronometre un evento o establezca una duración específica.

ALARMA

En la pantalla Aplicaciones, pulse **Reloj** → **ALARMA**.

Configurar alarmas

Pulse + en la lista de alarmas, configure una hora de alarma, seleccione los días en los que se repetirá, configure otras opciones y, a continuación, pulse **GUARDAR**.

Para abrir el teclado e introducir una hora de alarma, pulse el campo de entrada de hora.

Para activar o desactivar alarmas, deslice el interruptor situado junto a la alarma en la lista de alarmas.

Detener alarmas

Pulse **DESCARTAR** para detener una alarma. Si pulsa **REPETIR** cuando está activada la opción de repetición, la alarma volverá a sonar al cabo de unos minutos.

Eliminar alarmas

Mantenga pulsada una alarma, marque las alarmas que desee eliminar y, a continuación, pulse **ELIMINAR**.

RELOJ MUNDIAL

En la pantalla Aplicaciones, pulse **Reloj** → **RELOJ MUNDIAL**.

Crear relojes

Pulse +, introduzca el nombre de una ciudad o seleccione una ciudad del mundo y, a continuación, pulse **AÑADIR**.

Eliminar relojes

Mantenga pulsado un reloj, marque los relojes que desee eliminar y, a continuación, pulse **ELIMINAR**.

CRONO

1 En la pantalla Aplicaciones, pulse **Reloj** → **CRONO**.

2 Pulse **INICIO** para cronometrar la duración de un evento.

Para registrar tiempos de vuelta al cronometrar, pulse **VUELTA**.

3 Pulse **DETENER** para dejar de cronometrar el tiempo.

Para reiniciar el cronómetro, pulse **REANUDAR**.

Para eliminar los tiempos registrados, pulse **RESTABLECER**.

CUENTA ATRÁS

1 En la pantalla Aplicaciones, pulse **Reloj** → **CUENTA ATRÁS**.

2 Establezca la duración y, a continuación, pulse **INICIO**.

Para abrir el teclado e introducir la duración, pulse el campo de entrada de duración.

3 Pulse **DESCARTAR** cuando se desactive la alarma del temporizador.

Calculadora

Realice cálculos sencillos o complejos.

Pulse **Calculadora** en la pantalla Aplicaciones.

Para borrar el historial, pulse **ELIMINAR HISTORIAL**.

Google apps

Google ofrece aplicaciones de entretenimiento, negocios y redes sociales. Es posible que deba contar con una cuenta de Google para acceder a algunas aplicaciones. Consulte Cuentas para obtener más información.

Para obtener información sobre las aplicaciones, acceda al menú de ayuda de cada aplicación.

Es posible que algunas aplicaciones no estén disponibles o tengan otro nombre en función de su región o su proveedor de servicios.

Chrome

Busque información y navegue por páginas web.

Gmail

Envíe o reciba mensajes de correo electrónico mediante el servicio de Google Mail.

Maps

Busque su ubicación en el mapa, busque el mapa del mundo y consulte los datos de ubicación de diversas localizaciones que le rodean.

Play Música

Busque, escuche y comparta música desde el dispositivo. Puede cargar en la nube colecciones de música almacenadas en su dispositivo y acceder a ellas más adelante.

Play Películas

Compre o alquile vídeos, como películas o programas de televisión, en **Play Store**.

Drive

Almacene sus contenidos en la nube, acceda a ellos desde cualquier parte y compártalos con otras personas.

YouTube

Vea o cree vídeos y compártalos con otras personas.

Fotos

Busque, gestione y edite todas sus fotografías y vídeos de varios orígenes desde un mismo sitio.

Hangouts

Envíe mensajes, imágenes y emoticonos a sus amigos y realice videollamadas con ellos.

Google

Busque rápidamente en Internet o en el dispositivo.

Ajustes

Introducción

Personalice los ajustes de funciones y aplicaciones. Puede personalizar aún más su dispositivo configurando diversas opciones.

En la pantalla Aplicaciones, pulse **Ajustes**.

Para buscar ajustes con palabras clave, pulse .

Conexiones

Wi-Fi

Active la función Wi-Fi para conectarse a una red Wi-Fi y acceder a Internet o a otros dispositivos de red.

- El dispositivo utiliza una frecuencia no armonizada y está diseñado para su uso en todos los países de Europa. La red WLAN puede usarse en la Unión Europea sin restricciones en interiores, pero no puede usarse en el exterior.
- Desactive la función Wi-Fi para ahorrar batería cuando no la esté usando.

Conectarse a una red Wi-Fi

1 En la pantalla de Ajustes, pulse **Conexiones** → **Wi-Fi** y, a continuación, deslice el interruptor para activarlo.

2 Seleccione una red en la lista de redes Wi-Fi.

Las redes que requieran una contraseña aparecerán con un icono en forma de candado.

3 Pulse **CONECTAR**.

- Cuando el dispositivo se conecte a una red Wi-Fi, este volverá a conectarse a esa red cada vez que esté disponible sin solicitar una contraseña. Para evitar que el dispositivo se conecte a la red automáticamente, selecciónela en la lista de redes y pulse **OLVIDAR**.
- Si no puede conectarse a una red Wi-Fi correctamente, reinicie la función Wi-Fi del dispositivo o el router inalámbrico.

Wi-Fi Direct

La función Wi-Fi Direct conecta dispositivos mediante una red Wi-Fi sin requerir un punto de acceso.

1 En la pantalla de Ajustes, pulse **Conexiones** → **Wi-Fi** y, a continuación, deslice el interruptor para activarlo.

2 Pulse **Wi-Fi Direct**.

Aparecerá una lista con los dispositivos detectados.

Si el dispositivo con el que quiere vincularse no se encuentra en la lista, solicite que este active su función Wi-Fi Direct.

3 Seleccione un dispositivo para conectarse a él.

Los dispositivos se conectarán cuando el otro dispositivo acepte la solicitud de conexión de Wi-Fi Direct.

Enviar y recibir datos

Podrá compartir datos, como contactos o archivos multimedia, con otros dispositivos. Las siguientes acciones son un ejemplo de cómo enviar una imagen a otro dispositivo:

1 Pulse **Galería** en la pantalla Aplicaciones.

2 Seleccione una imagen.

3 Pulse **Compartir** → **Wi-Fi Direct** y seleccione un dispositivo al que enviar la imagen.

4 Acepte la solicitud de conexión de Wi-Fi Direct en el otro dispositivo.

Si los dispositivos ya están conectados, la imagen se enviará sin el procedimiento de solicitud de conexión.

Finalizar la conexión del dispositivo

1 En la pantalla de Ajustes, pulse **Conexiones** → **Wi-Fi**.

2 Pulse **Wi-Fi Direct**.

Se mostrarán los dispositivos conectados en la lista.

3 Para desconectarlos, pulse el nombre del dispositivo.

Bluetooth

Use la función Bluetooth para intercambiar datos o archivos multimedia con otros dispositivos habilitados para Bluetooth.

- Samsung no se hace responsable de la pérdida, la interceptación o el uso incorrecto de los datos enviados o recibidos mediante la función Bluetooth.
- Asegúrese siempre de compartir y recibir datos con dispositivos fiables que cuenten con la seguridad adecuada. Si hay obstáculos entre los dispositivos, es posible que se reduzca la distancia operativa.
- Es posible que algunos dispositivos, en especial aquellos que no están probados o autorizados por Bluetooth SIG, sean incompatibles con el dispositivo.
- No utilice la función Bluetooth con fines ilegales, por ejemplo, para piratear copias de archivos o grabar comunicaciones de forma ilegal con propósitos comerciales.

  Samsung no se hace responsable de la repercusión del uso ilegal de la función Bluetooth.

Conectarse a otros dispositivos Bluetooth

1 En la pantalla de Ajustes, pulse **Conexiones** → **Bluetooth** y, a continuación, deslice el interruptor para activarlo.

Aparecerá una lista con los dispositivos detectados.

2 Seleccione un dispositivo para conectarse a él.

Si el dispositivo al que quiere conectarse no se encuentra en la lista, solicite que este active la opción de visibilidad. Consulte el manual de usuario del otro dispositivo.

Su dispositivo es visible para otros dispositivos mientras la pantalla de configuración de Bluetooth está abierta.

3 Acepte la solicitud de conexión Bluetooth en su dispositivo para confirmar.

Los dispositivos se conectarán cuando el otro dispositivo acepte la solicitud de conexión Bluetooth.

Enviar y recibir datos

Muchas aplicaciones admiten la transferencia de datos mediante Bluetooth. Podrá compartir datos, como contactos o archivos multimedia, con otros dispositivos Bluetooth. Las siguientes acciones son un ejemplo de cómo enviar una imagen a otro dispositivo:

1 Pulse **Galería** en la pantalla Aplicaciones.

2 Seleccione una imagen.

3 Pulse **Compartir** → **Bluetooth**, y después seleccione un dispositivo al que transferir la imagen.

Si su dispositivo ya se ha vinculado a otro anteriormente, solo tendrá que pulsar el nombre, sin necesidad de confirmar la contraseña generada automáticamente.

Si el dispositivo al que quiere conectarse no se encuentra en la lista, solicite que este active la opción de visibilidad.

4 Acepte la solicitud de conexión vía Bluetooth en el otro dispositivo.

Desconectar dispositivos Bluetooth

1 En la pantalla de Ajustes, pulse **Conexiones** → **Bluetooth**.

El dispositivo mostrará los dispositivos vinculados en la lista.

2 Pulse ⚙ junto al nombre del dispositivo para desvincularlo.

3 Pulse **Desvincular**.

Visibilidad de la tableta

Permita que otros dispositivos busquen el suyo para compartir contenido con usted. Cuando esta función está activada, otros dispositivos podrán ver el suyo cuando busquen dispositivos disponibles utilizando la opción Transferir archivos al dispositivo.

En la pantalla de Ajustes, pulse **Conexiones** y deslice el interruptor **Visibilidad de la tableta** para activarlo.

Uso de datos

Haga un seguimiento de la cantidad de datos consumidos.

En la pantalla de Ajustes, pulse **Conexiones** → **Uso de datos**.

- **Uso de datos Wi-Fi**: controla el uso de datos Wi-Fi.
- **Restringir redes**: selecciona las redes Wi-Fi para evitar que las usen las aplicaciones que se estén ejecutando en segundo plano.

Modo Avión

Este ajuste desactiva todas las funciones inalámbricas en el dispositivo. Solo puede usar los servicios sin red.

En la pantalla de Ajustes, pulse **Conexiones** y deslice el interruptor **Modo Avión** para activarlo.

Asegúrese de que el dispositivo se encuentra apagado durante los procedimientos de despegue y aterrizaje. Después del despegue podrá utilizar el dispositivo en modo Avión, siempre y cuando se lo permita el personal del avión.

Ubicación

Cambie los ajustes de los permisos de información de ubicación.

En la pantalla de Ajustes, pulse **Conexiones** → **Ubicación**.

- **Método de ubicación**: selecciona una red para localizar su dispositivo.
- **Mejorar la precisión**: configura el dispositivo para que utilice la función Wi-Fi o Bluetooth para mejorar la precisión de la información sobre su ubicación, incluso si las funciones están desactivadas.
- **SOLICITUDES DE UBICACIÓN RECIENTE**: muestra qué aplicaciones solicitan información sobre la ubicación actual, así como qué uso hacen de la batería.
- **AJUSTES DE UBICACIÓN**: muestra qué servicios de ubicación está usando el dispositivo.

Más ajustes de conexión

Personalice los ajustes para controlar otras funciones.

En la pantalla de Ajustes, pulse **Conexiones** → **Más ajustes de conexión**.

- **Buscar dispositivos**: busca dispositivos cercanos a los que conectarse.
- **Imprimir**: configura los ajustes de los plug-ins de la impresora instalados en el dispositivo. Podrá buscar impresoras disponibles o agregar una de forma manual para imprimir archivos. Consulte Imprimir para obtener más información.
- **VPN**: permite configurar y conectarse a redes privadas virtuales (VPN).
- **Ethernet**: esta opción estará disponible cuando haya un adaptador de Ethernet conectado al dispositivo. Utilice esta opción para activar la función de Ethernet y configurar los ajustes de red.

Imprimir

Configura los ajustes de los plug-ins de la impresora instalados en el dispositivo. Puede conectar el dispositivo a una impresora mediante la función Wi-Fi o Wi-Fi Direct e imprimir imágenes o documentos.



Puede que algunas impresoras no sean compatibles con el dispositivo.

Añadir plug-ins de impresoras

Añada plug-ins para impresoras que quiera conectar con el dispositivo.

1 En la pantalla de Ajustes, pulse **Conexiones** → **Más ajustes de conexión** → **Imprimir** → **Descargar complemento**.

2 Busque el complemento de la impresora en **Play Store**.

3 Seleccione el plug-in de la impresora e instálelo.

4 Seleccione el plug-in de la impresora y deslice el interruptor para activarlo.

El dispositivo buscará impresoras que se encuentren conectadas a la misma red Wi-Fi que él.

5 Seleccione la impresora que quiera añadir.

Para añadir impresoras manualmente, pulse ⋮ → **Añadir impresora** → **AÑADIR IMPRESORA**.

Imprimir contenidos

Mientras visualiza contenidos, como imágenes o documentos, acceda a la lista de opciones, pulse **Imprimir** → ▼ → **Todas las impresoras** y, a continuación, seleccione una impresora.

Los métodos de impresión pueden variar según el tipo de contenido.

Sonido

Cambie los ajustes de los distintos sonidos en el dispositivo.

En la pantalla de Ajustes, pulse **Sonido**.

- **Modo de sonido**: configura el dispositivo para que use el perfil de sonido o de silencio.
- **Volumen**: permite ajustar el nivel de volumen de la música y los vídeos, los sonidos del sistema y las notificaciones.
- **Sonidos de notificaciones**: selecciona un sonido de notificación predeterminado. También puede cambiar los ajustes de notificación para cada aplicación.
- **No molestar**: configura el dispositivo para que silencie los sonidos de notificaciones, salvo en el caso de las excepciones permitidas.
- **Sonidos táctiles**: configura el dispositivo para que emita sonidos al seleccionar una aplicación u opción en la pantalla táctil.
- **Sonidos bloqueo pantalla**: configura el dispositivo para que emita sonidos cuando bloquea o desbloquea la pantalla táctil.
- **Sonido de carga**: configura el dispositivo para que emita un sonido cuando se conecta a un cargador.
- **Sonido del teclado**: configura el dispositivo para que emita un sonido al pulsar una tecla.
- **Efectos y calidad sonido**: configura ajustes de sonido adicionales.0

Notificaciones

Cambie los ajustes de notificación de cada aplicación.

En la pantalla de Ajustes, pulse **Notificaciones**.

Para personalizar los ajustes de notificación, pulse **AVANZADO** y seleccione una aplicación.

- **Permitir notificaciones**: permite las notificaciones de la aplicación seleccionada.
- **Mostrar en silencio**: configura el dispositivo para que silencie los sonidos de notificaciones y oculte la vista previa de las mismas.
- **En la pantalla Bloqueo**: muestra u oculta las notificaciones de la aplicación seleccionada cuando el dispositivo está bloqueado.
- **Definir como prioridad**: muestra notificaciones en la parte superior del panel de notificaciones y las incluye en la lista de notificaciones permitidas cuando **No molestar** está activado.

Pantalla

Opciones

Cambie la visualización y los ajustes de la pantalla Inicio.

En la pantalla de Ajustes, pulse **Pantalla**.

- **Brillo**: ajusta el brillo de la pantalla.
- **Brillo automático**: ajusta el brillo de la pantalla automáticamente.
- **Modo de pantalla**: cambia el modo de pantalla para ajustar el color y el contraste de la pantalla.
- **Zoom y fuente de pantalla**: cambia el ajuste de zoom de la pantalla o el tamaño y el estilo de la fuente.
- **Pantalla Inicio**: permite personalizar la pantalla Inicio añadiendo, eliminando o reorganizando los paneles de la misma y mucho más. Consulte Opciones de la pantalla Inicio para obtener más información.
- **Marcos de iconos**: configura la opción de mostrar fondos degradados para que los iconos destaquen.
- **Barra de estado**: personaliza los ajustes para mostrar notificaciones o indicadores en la barra de estado.
- **Tiempo de espera de pantalla**: establece el tiempo que deberá transcurrir antes de que se apague la retroiluminación de la pantalla.
- **Salvapantallas**: configura el dispositivo para que, cuando se esté cargando, active un protector de pantalla.

Fondos

Cambia la imagen de fondo de la pantalla Inicio y de la pantalla Bloqueo.

En la pantalla de Ajustes, pulse **Fondos**.

Funciones avanzadas

Opciones

Active funciones avanzadas y cambie los ajustes que las controlan.

En la pantalla de Ajustes, pulse **Funciones avanzadas**.

Si agita o golpea el dispositivo demasiado, algunas funciones podrían activarse de forma imprevista.

- **Accesorios**: cambia los ajustes de los accesorios.
- **Smart Stay**: configura el dispositivo para evitar que se apague la retroiluminación de la pantalla mientras la mira.
- **Juegos**: activa el icono de Game Launcher y Game Tools y cambia los ajustes relacionados con los juegos. Consulte Game Launcher para obtener más información.
- **Multiwindow**: selecciona un método de inicio con múltiples ventanas.
- **Captura completa**: configura el dispositivo para que capture el contenido que continúa en varias pantallas, y para que corte y comparta la captura de pantalla de forma inmediata.
- **Desplazar palma para capturar**: configura el dispositivo para hacer una captura de pantalla al desplazar la mano hacia la izquierda o derecha a lo largo de la pantalla. Puede ver las imágenes capturadas en **Galería**.

No se pueden hacer capturas de pantalla mientras se usan determinadas aplicaciones y funciones.

- **Silenciar rápido**: configura el dispositivo para que silencie las alarmas mediante movimientos de la palma de la mano.
- **Compartir rápido**: configura el dispositivo para que muestre las personas con las que se ha puesto en contacto en el panel de opciones de uso compartido para permitirle compartir contenido de forma directa.

Mantenimiento del dispositivo

La función de mantenimiento del dispositivo ofrece una visión general del estado de la batería, el almacenamiento, la memoria y el sistema de seguridad de su dispositivo. También puede optimizar automáticamente el dispositivo con un simple toque.

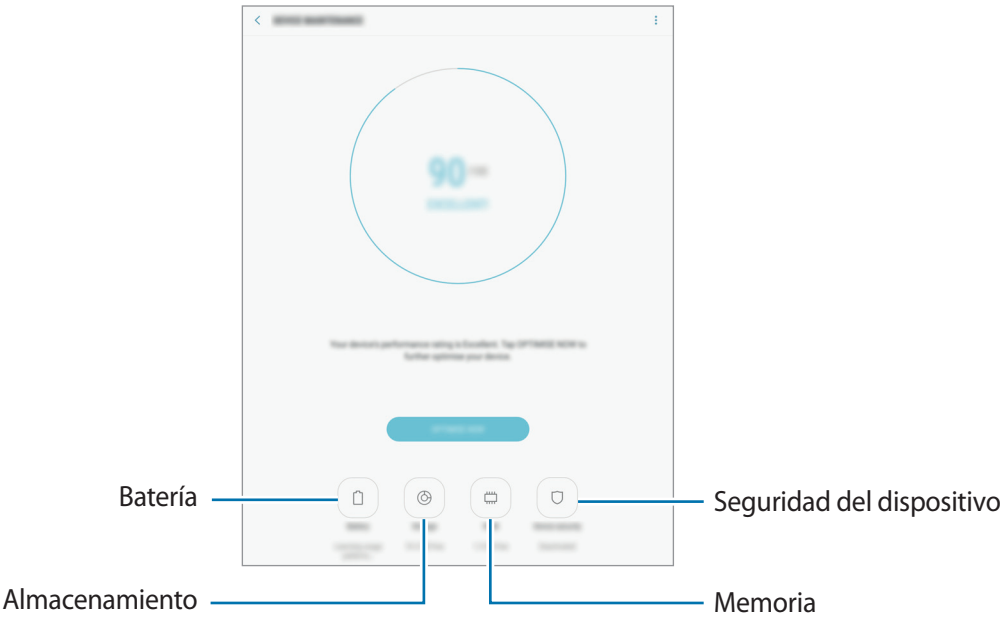

Usar la función Optimización rápida

En la pantalla de Ajustes, pulse **Mantenimiento dispositivo** → **SOLUCIONAR** u **OPTIMIZAR AHORA**.

La función Optimización rápida mejora el rendimiento del dispositivo mediante las siguientes acciones:

- Liberación de espacio de almacenamiento.
- Eliminación de archivos innecesarios y cierre de aplicaciones en ejecución en segundo plano.
- Gestión del uso anómalo de la batería.
- Análisis en busca de malware.

Batería

Compruebe la carga de la batería y el tiempo de uso del dispositivo. Ahorre batería activando las funciones de ahorro de energía cuando esta tenga poca carga.

En la pantalla de Ajustes, pulse **Mantenimiento dispositivo** → **Batería**.

- El tiempo de uso restante muestra el tiempo que queda antes de que la carga de la batería se agote. Este tiempo puede variar en función de los ajustes del dispositivo y las condiciones de funcionamiento.
- No podrá recibir notificaciones de las aplicaciones que utilicen el modo Ahorro de energía.

Gestionar la batería

Puede ahorrar batería evitando que las aplicaciones que se ejecutan en segundo plano utilicen la batería cuando no se estén usando. Marque las aplicaciones de la lista y pulse **AHORRAR**.

Asimismo, pulse ⋮ → **Ajustes avanzados** para establecer opciones de control de energía de las aplicaciones.

Almacenamiento

Compruebe el estado de la memoria utilizada y disponible.

En la pantalla de Ajustes, pulse **Mantenimiento dispositivo** → **Almacenamiento**.

La capacidad disponible real de la memoria interna es menor que la capacidad especificada, ya que el sistema operativo y las aplicaciones predeterminadas ocupan parte de la memoria. La capacidad disponible puede cambiar al actualizar el dispositivo.

Gestionar la memoria

Para eliminar archivos residuales, como la memoria caché, pulse **LIBERAR AHORA**. Para eliminar archivos o desinstalar aplicaciones que ya no utiliza, seleccione una categoría en **DATOS DE USUARIO**. A continuación, marque los elementos que desee seleccionar y pulse **ELIMINAR** o **DESINSTALAR**.

Memoria

En la pantalla de Ajustes, pulse **Mantenimiento dispositivo** → **Memoria**.

Para acelerar el dispositivo reduciendo la cantidad de memoria usada, marque las aplicaciones en la lista y, a continuación, pulse **LIBERAR AHORA**.

Seguridad

Compruebe el estado de seguridad del dispositivo. Esta función analiza su dispositivo en busca de malware.

En la pantalla de Ajustes, pulse **Mantenimiento dispositivo** → **Seguridad** → **ANALIZAR TABLETA**.

Aplicaciones

Administre aplicaciones del dispositivo y cambie su configuración. Puede ver la información de uso de la aplicación, cambiar los ajustes de las notificaciones o los permisos, o desinstalar o desactivar aplicaciones innecesarias.

En la pantalla de Ajustes, pulse **Aplicaciones**.

Pantalla Bloqueo y seguridad

Opciones

Cambie los ajustes para proteger el dispositivo.

En la pantalla de Ajustes, pulse **Pantalla Bloqueo y seguridad**.

Las opciones disponibles pueden variar en función del método de desbloqueo de pantalla seleccionado.

- **Tipo de bloqueo de pantalla**: cambia el método de bloqueo de pantalla.
- **Información y accesos directos**: cambia los ajustes de los elementos mostrados en la pantalla Bloqueo.
- **Notificaciones**: configura si se muestra el contenido de las notificaciones en la pantalla Bloqueo y selecciona qué notificaciones mostrar.
- **Ajustes del bloqueo seguridad**: cambia los ajustes de bloqueo de pantalla para el método de bloqueo seleccionado.

- **Huellas digitales**: permite registrar sus huellas digitales en el dispositivo para protegerlo o iniciar sesión en su Samsung account. Consulte Reconocimiento de huella digital para obtener más información.
- **Buscar mi móvil**: permite activar o desactivar la herramienta Buscar mi móvil. Acceda al sitio web de Buscar mi móvil (findmymobile.samsung.com) para rastrear y controlar el dispositivo perdido o robado.
- **Fuentes desconocidas**: configura el dispositivo para permitir la instalación de aplicaciones de fuentes desconocidas.
- **Modo Privado**: active el modo Privado para evitar que otros accedan a su contenido personal. Consulte Modo Privado para obtener más información.
- **Inicio seguro**: protege su dispositivo configurando un código de desbloqueo de pantalla necesario para encender el dispositivo. Deberá introducir el código de desbloqueo para poder iniciar el dispositivo y recibir notificaciones.
- **Cifrar tarjeta SD**: configura el dispositivo para que cifre los archivos de una tarjeta de memoria.

  Si restablece el dispositivo con los valores predeterminados de fábrica con este ajuste activado, el dispositivo no podrá leer los archivos cifrados. Desactive este ajuste antes de restablecer el dispositivo.

- **Otros ajustes de seguridad**: configura opciones de seguridad adicionales.

Reconocimiento de huella digital

Para que funcione el reconocimiento de huellas digitales, debe registrarse y almacenar la información de sus huellas digitales en el dispositivo. Tras el registro, puede configurar el dispositivo para que utilice su huella digital para las siguientes funciones:

- Bloqueo de pantalla
- Inicio de sesión web
- Verificar Samsung account

- Es posible que esta función no esté disponible dependiendo de su región o de su proveedor de servicios.
- El reconocimiento de huellas digitales usa las características únicas de cada huella digital para mejorar la seguridad de su dispositivo. La posibilidad de que el sensor de huellas digitales confunda dos huellas digitales diferentes es muy baja. Sin embargo, en casos remotos donde las huellas digitales sean muy similares, el sensor puede reconocerlas como idénticas.
- Si utiliza su huella digital como método de bloqueo de la pantalla, no podrá utilizarla para desbloquear la pantalla cuando encienda el dispositivo. Para poder utilizar el dispositivo, deberá desbloquear la pantalla con el patrón, el PIN o la contraseña que configuró al registrar la huella digital. No olvide su patrón, PIN o contraseña.
- Si su huella digital no se reconoce, desbloquee el dispositivo utilizando el patrón, el PIN o la contraseña que estableció cuando registró la huella digital y, a continuación, vuelva a registrar sus huellas digitales. Si olvida el patrón, el PIN o la contraseña, no podrá utilizar el dispositivo si no lo restablece. Samsung no se responsabiliza de las pérdidas de datos ni de los inconvenientes que puedan producirse debido al olvido de los códigos de desbloqueo.

Para que el dispositivo reconozca mejor sus huellas digitales

Al colocar las huellas digitales sobre el dispositivo, tenga en cuenta las siguientes condiciones que podrían afectar al rendimiento de la función:

- El botón Inicio contiene un sensor de reconocimiento de huellas digitales. Asegúrese de no rayar o dañar este botón con objetos metálicos, como monedas, llaves o colgantes.
- El protector de pantalla incluido con el dispositivo podría producir errores en el funcionamiento del sensor de reconocimiento de huellas digitales. Retírelo para mejorar la sensibilidad de reconocimiento de huellas digitales.
- Asegúrese de que el área de reconocimiento de las huellas digitales y sus dedos estén limpios y secos.
- Es posible que el dispositivo no reconozca huellas digitales que tengan arrugas o cicatrices.
- Es posible que el dispositivo no reconozca las huellas de dedos pequeños o delgados.

- Si dobla el dedo o usa solo la punta, es posible que el dispositivo no reconozca sus huellas digitales. Asegúrese de cubrir la totalidad del botón Inicio con el dedo.
- Para mejorar el reconocimiento, registre las huellas digitales de la mano que usa más a menudo para realizar tareas en el dispositivo.
- En ambientes secos se puede acumular electricidad estática en el dispositivo. Evite usar esta función en lugares secos o, antes de usar la función, descargue la electricidad estática tocando un objeto metálico.

Registrar huellas digitales

1 En la pantalla de Ajustes, pulse **Pantalla Bloqueo y seguridad** → **Huellas digitales**.

2 Desbloquee la pantalla utilizando el método preestablecido.

Si no ha establecido ningún método de bloqueo de la pantalla, cree uno.

3 Coloque un dedo sobre el botón Inicio.

4 Cuando el dispositivo detecte el dedo, levántelo y colóquelo sobre el botón Inicio de nuevo.

Repita esta acción moviendo el dedo hacia arriba o hacia abajo, hasta que la huella digital quede registrada.

Si aparece una ventana emergente de bloqueo, pulse **ACTIVAR** para desbloquear la pantalla con la huella digital.

Eliminar huellas digitales

Puede eliminar las huellas digitales registradas.

1 En la pantalla de Ajustes, pulse **Pantalla Bloqueo y seguridad** → **Huellas digitales**.

2 Desbloquee la pantalla utilizando el método preestablecido.

3 Pulse **EDITAR**.

4 Seleccione las huellas digitales que desea eliminar y pulse **ELIMINAR**.

Verificar la contraseña de Samsung account

Use sus huellas digitales para verificar la contraseña de su Samsung account. Podrá usar una huella digital en lugar de introducir su contraseña, por ejemplo, al comprar contenidos de **Galaxy Apps**.

1 En la pantalla de Ajustes, pulse **Pantalla Bloqueo y seguridad** → **Huellas digitales**.

2 Desbloquee la pantalla utilizando el método preestablecido.

3 Deslice el interruptor **Samsung account** para activarla.

4 Inicie sesión en su Samsung account.

Uso de huellas digitales para iniciar sesión en sus cuentas

Podrá usar sus huellas digitales para iniciar sesión en páginas web que permitan guardar contraseñas.

Esta función solo está disponible en las páginas web a las que accede mediante la aplicación **Internet**.

1 En la pantalla de Ajustes, pulse **Pantalla Bloqueo y seguridad** → **Huellas digitales**.

2 Desbloquee la pantalla utilizando el método preestablecido.

3 Deslice el interruptor **Iniciar sesión web** para activarla.

4 Abra la página web en la que quiera iniciar sesión con una huella digital.

5 Introduzca su nombre de usuario y contraseña, y después pulse el botón de inicio de sesión de la página web.

6 Seleccione **Inicie sesión con sus huellas digitales** y pulse **RECORDAR**.

Puede utilizar su huella digital para verificar su cuenta y contraseña e iniciar sesión en una página web.

Desbloquear la pantalla con sus huellas digitales

Puede desbloquear la pantalla con su huella digital en lugar de utilizar un patrón, un PIN o una contraseña.

1 En la pantalla de Ajustes, pulse **Pantalla Bloqueo y seguridad** → **Huellas digitales**.

2 Desbloquee la pantalla utilizando el método preestablecido.

3 Deslice el interruptor **Desbloqueo huella digital** para activarlo.

4 Con la pantalla bloqueada, coloque el dedo sobre el botón Inicio para escanear su huella digital.

Modo Privado

Oculte contenidos personales en su dispositivo y evite así que otras personas puedan acceder a ellos.

Activar modo Privado

1 En la pantalla de Ajustes, pulse **Pantalla Bloqueo y seguridad** → **Modo Privado** y, a continuación, deslice el interruptor para activar la función.

Si desea activar el modo Privado por primera vez, siga las instrucciones que aparecen en pantalla para configurar un código de acceso al modo Privado.

2 Siga las instrucciones en la pantalla para introducir el código de acceso al modo Privado.

Se activará el modo Privado y aparecerá el icono en la barra de estado.

Solo podrá ver y acceder a los elementos ocultos cuando el modo Privado esté activado. Para ocultar los elementos almacenados en la carpeta privada, desactive este modo.

Cómo ocultar contenido

1 En la pantalla Aplicaciones, inicie una aplicación en la que desee ocultar elementos.

2 Seleccione un elemento y pulse ⋮ → **Mover a Privado**.

Si el modo Privado no está activado, siga las instrucciones en pantalla para introducir el código de acceso preestablecido para el modo Privado.

Los elementos seleccionados se moverán a la carpeta privada.

Ver contenidos ocultos

Solo podrá ver los elementos ocultos cuando el modo Privado esté activado.

1 En la pantalla de Ajustes, pulse **Pantalla Bloqueo y seguridad** → **Modo Privado** y, a continuación, deslice el interruptor para activar la función.

2 Siga las instrucciones en la pantalla para introducir el código de acceso al modo Privado.

3 En la pantalla Aplicaciones, pulse **Mis archivos** → **Privado**.

Los elementos que se han movido a la carpeta privada aparecerán en la pantalla.

Volver a mostrar contenidos

1 En la carpeta privada, mantenga pulsado un elemento, y luego marque los elementos que quiera mostrar.

2 Pulse ⋮ → **Eliminar de Privado**.

3 Seleccione una carpeta para mover los elementos y, a continuación, pulse **HECHO**.

Los elementos se moverán a la carpeta seleccionada.

Desactivar automáticamente el modo Privado

Puede configurar el dispositivo para que desactive el modo Privado automáticamente cuando la pantalla esté apagada.

1 En la pantalla de Ajustes, pulse **Pantalla Bloqueo y seguridad** → **Modo Privado** y, a continuación, deslice el interruptor para activar la función.

2 Siga las instrucciones en la pantalla para introducir el código de acceso al modo Privado.

3 Deslice el interruptor **Desactivación automática** para activarlo.

Cuando la opción de **Desactivación automática** esté activada, el dispositivo dejará de transferir archivos a la carpeta privada si la pantalla se apaga durante la transferencia.

Nube y cuentas

Introducción

Sincronice, restaure o realice una copia de seguridad de los datos de su dispositivo utilizando Samsung Cloud, o restablezca su dispositivo. También puede registrar y gestionar cuentas, como su cuenta de Samsung o de Google.

Realice una copia de seguridad de los datos de forma periódica en un lugar seguro, como Samsung Cloud o un ordenador, para poder restaurarla si los datos se dañan o se pierden debido a un restablecimiento de datos de fábrica no deseado.

Samsung Cloud

Puede gestionar el contenido que desea almacenar de forma segura en Samsung Cloud. Compruebe el estado de uso del almacenamiento de Samsung Cloud y sincronice, restaure o realice una copia de seguridad de sus datos.

En la pantalla de Ajustes, pulse **Nube y cuentas** → **Samsung Cloud**.

Administrar la nube

Observe la cantidad de espacio de almacenamiento que está utilizando actualmente en Samsung Cloud y la cantidad de uso según el tipo de datos. También puede eliminar las copias de seguridad de los datos de dispositivos antiguos después de restaurar los datos.

COPIA DE SEGURIDAD Y RESTAURACIÓN

Realice una copia de seguridad de los datos de su aplicación y los ajustes del dispositivo en Samsung Cloud y restáurelos cuando sea necesario. Consulte Realizar copias de seguridad y restaurar datos para obtener más información.

DATOS PARA SINCRONIZAR

Personalice los ajustes de sincronización de sus datos, como contactos, eventos de calendario, imágenes y vídeos.

Cuentas

Añada su Samsung account, su cuenta de Google u otras cuentas para sincronizarlas.

Añadir cuentas

Algunas aplicaciones que usa el dispositivo requieren una cuenta registrada. Cree cuentas para sacar el máximo partido a su dispositivo.

1 En la pantalla de Ajustes, pulse **Nube y cuentas** → **Cuentas** → **Añadir cuenta**.

2 Seleccione el servicio de la cuenta.

3 Siga las instrucciones que aparecen en la pantalla para completar la configuración.

Para sincronizar contenidos con sus cuentas, seleccione una y los elementos que quiera sincronizar.

Eliminar cuentas

En la pantalla de Ajustes, pulse **Nube y cuentas** → **Cuentas**, seleccione el nombre de una cuenta, seleccione la cuenta que desee eliminar y, a continuación, pulse ⋮ → **Eliminar cuenta**.

Usuarios

Configure cuentas de usuario adicionales para que otros usuarios utilicen el dispositivo con ajustes personalizados, como cuentas de correo electrónico, preferencias de fondos de pantalla y más. Están disponibles los siguientes tipos de cuentas de usuario:

- **Propietario**: la cuenta de propietario se crea únicamente cuando se configura el dispositivo por primera vez y no se puede crear más de una. Esta cuenta tiene un control total del dispositivo, incluso de la gestión de la cuenta de usuario. Solo puede agregar o eliminar cuentas de usuario cuando utilice esta cuenta.
- **Invitado**: esta cuenta permite a los invitados acceder al dispositivo. La información y los datos utilizados durante una sesión de invitado se almacenan de forma provisional. Cada vez que utiliza esta cuenta se le pregunta si desea continuar con la sesión de invitado anterior o con una nueva.
- **Usuario**: esta cuenta permite a los usuarios acceder a sus propias aplicaciones y contenido, y personalizar los ajustes del dispositivo que afectan a todas las cuentas.
- **Usuario (restringido)**: una cuenta restringida puede acceder solamente a las aplicaciones y al contenido permitidos por la cuenta del propietario, y no puede utilizar los servicios que requieren registro.

Añadir usuarios

1 En la pantalla de Ajustes, pulse **Nube y cuentas** → **Usuarios**.

2 Pulse **Añadir usuario o perfil** → **Usuario** → **OK** → **CONFIG AHORA**.

El dispositivo cambiará a una cuenta de usuario nueva y aparecerá la pantalla Bloqueo predeterminada.

3 Desbloquee el dispositivo y siga las instrucciones que aparecen en la pantalla para completar la configuración de la cuenta.

Cambiar usuarios

Pulse el icono de la cuenta de usuario en la parte superior de la pantalla Bloqueo o del panel de notificaciones y, a continuación, seleccione la cuenta a la que quiere cambiarse.



Pantalla Bloqueo

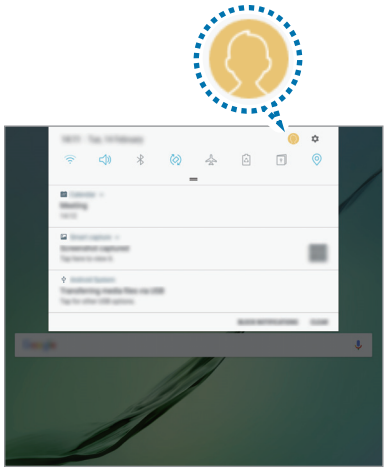

Panel de notificaciones

Gestionar usuarios

Al utilizar la cuenta de propietario, puede borrar las cuentas o cambiar los ajustes de las cuentas restringidas.

Para eliminar una cuenta de usuario, pulse junto a la cuenta y, a continuación, pulse **ELIMINAR**.

Para cambiar los ajustes de una cuenta restringida, toque el icono situado al lado de la cuenta. Puede borrar la cuenta al tocar el icono .

Copiar y restaurar

Cambie la configuración para administrar los ajustes y los datos.

En la pantalla de Ajustes, pulse **Nube y cuentas** → **Copiar y restaurar**.

SAMSUNG ACCOUNT

- **Configuración de copia de seguridad**: realiza una copia de seguridad de información personal y datos de las aplicaciones en Samsung Cloud. También puede configurar el dispositivo para que haga copias de seguridad automáticamente.
- **Restaurar**: restaura información personal y datos de aplicaciones con una copia de seguridad previa desde Samsung Cloud.

CUENTA DE GOOGLE

- **Hacer copia de seguridad**: configura el dispositivo para que realice una copia de seguridad de los ajustes y los datos de las aplicaciones en el servidor de Google.
- **Cuenta de copia de seguridad**: configura o edita la cuenta de copia de seguridad de Google.
- **Restauración automática**: configura el dispositivo para que restaure automáticamente ajustes y datos de aplicaciones desde el servidor de Google cuando vuelva a instalarlos en el dispositivo.

Google

Configure los ajustes de algunas de las funciones de Google.

En la pantalla de Ajustes, pulse **Google**.

Accesibilidad

Configure varios ajustes para mejorar la accesibilidad del dispositivo.

En la pantalla de Ajustes, pulse **Accesibilidad**.

- **Visión**: permite personalizar la configuración para mejorar la accesibilidad de los usuarios con discapacidad visual.
- **Audición**: permite personalizar la configuración para mejorar la accesibilidad de los usuarios con discapacidad auditiva.
- **Destreza e interacción**: permite personalizar la configuración para mejorar la accesibilidad de los usuarios con destreza manual reducida.

- **Texto para pronunciar**: modifica los ajustes de las funciones de texto a voz que se usan cuando Voice Assistant se encuentra activado, como los idiomas, la velocidad y muchas otras opciones.
- **Dirección de bloqueo**: cambia los ajustes de combinación direccional para desbloquear la pantalla.
- **Acceso directo**: permite configurar el dispositivo para abrir los menús de accesibilidad seleccionados al pulsar el botón Inicio tres veces rápidamente.
- **Recordar notificación**: permite configurar el dispositivo para que le avise de notificaciones que no haya revisado en un intervalo de tiempo.
- **Modo Un toque**: controla las notificaciones pulsando el botón en lugar de deslizarlo.
- **Gestionar accesibilidad**: importa o exporta los ajustes de accesibilidad para compartirlos con otros dispositivos.
- **SERVICIOS**: muestra los servicios de accesibilidad instalados en el dispositivo.

Administración general

Personalice los ajustes del sistema o restablezca el dispositivo.

En la pantalla de Ajustes, pulse **Administración general**.

- **Idioma y entrada de texto**: selecciona los idiomas del dispositivo y cambie los ajustes del teclado o del tipo de entrada de voz. Puede que algunas opciones no estén disponibles en función del idioma seleccionado.
- **Fecha y hora**: accede a estos ajustes y permite modificarlos para configurar la forma en que el dispositivo muestra la fecha y la hora.

Si la batería permanece completamente descargada o fuera del dispositivo, la fecha y la hora se reiniciarán.

- **Enviar informe de diagnóstico**: configura el dispositivo para que envíe automáticamente información de diagnóstico y uso del dispositivo a Samsung.
- **Información comercial**: establece si desea recibir información de marketing de Samsung, como ofertas especiales, ventajas para miembros y boletines de noticias.
- **Restablecer**: restablece los ajustes del dispositivo o realiza un restablecimiento de los datos de fábrica.

Actualización de software

Actualice el software de su dispositivo o cambie los ajustes de actualización.

En la pantalla de Ajustes, pulse **Actualización de software**.

- **Descarga manual**: busca e instala actualizaciones de forma manual.
- **Actualizaciones programadas**: configura el dispositivo para que instale las actualizaciones descargadas en un momento específico.

Manual de usuario

Consulte la información para aprender a usar el dispositivo y las aplicaciones o para configurar ajustes importantes.

En la pantalla de Ajustes, pulse **Manual de usuario**.

Acerca del dispositivo

Acceda a la información de su dispositivo.

En la pantalla de Ajustes, pulse **Acerca del dispositivo**.

- **Estado**: muestra diferente información sobre el dispositivo, como la dirección MAC de la conexión Wi-Fi y el número de serie.
- **Información legal**: muestra información legal relacionada con el dispositivo, como información de seguridad y la licencia de código abierto.
- **Nombre del dispositivo**: permite visualizar y editar el nombre que aparecerá cuando conecte su dispositivo a otros dispositivos mediante Bluetooth, Wi-Fi Direct y otros métodos.
- **Número de modelo**: muestra el número de modelo del dispositivo.
- **Información de software**: muestra información del software del dispositivo, como la versión del sistema operativo y la versión del firmware.
- **Información de la batería**: muestra la información y el estado de la batería del dispositivo.

Apéndice

Solución de problemas

Antes de ponerse en contacto con un centro de Servicio de Atención Técnica (SAT) de Samsung, intente las siguientes soluciones. Puede que algunas situaciones no se apliquen a su dispositivo.

Cuando enciende el dispositivo o cuando está usándolo, se le solicita que introduzca uno de los siguientes códigos:

- Contraseña: cuando el dispositivo está bloqueado, debe introducir la contraseña que estableció para desbloquearlo.
- PIN: al utilizar el dispositivo por primera vez o cuando se activa la solicitud del PIN, debe introducir el PIN proporcionado con la tarjeta SIM o USIM. Podrá desactivar esta función en el menú Bloquear tarjeta SIM.
- PUK: si su tarjeta SIM o USIM está bloqueada, generalmente como resultado de haber escrito el PIN incorrectamente varias veces. Debe introducir el código PUK suministrado por el proveedor de servicios.
- PIN2: al acceder a un menú que requiere el PIN2, debe introducir el PIN2 proporcionado con la tarjeta SIM o USIM. Para más información, póngase en contacto con su proveedor de servicios.

Su dispositivo muestra mensajes de error de red o de servicio

- Si se encuentra en áreas donde la señal o la recepción son débiles, puede perder la cobertura. Desplácese hacia otro lugar y vuelva a intentarlo. Mientras se desplaza, los mensajes de error podrían aparecer varias veces.
- No puede acceder a determinadas opciones sin una suscripción. Para más información, póngase en contacto con su proveedor de servicios.

Su dispositivo no se enciende

Si la batería está completamente descargada, el dispositivo no se encenderá. Cargue la batería por completo antes de encender el dispositivo.

La pantalla táctil responde de forma lenta o inadecuada

- Si coloca un protector de pantalla o accesorios opcionales en la pantalla táctil, es posible que esta no funcione correctamente.
- Si usa guantes o no tiene las manos limpias al pulsar la pantalla táctil, o si la pulsa con objetos puntiagudos, puede que esta no funcione correctamente.
- Es posible que la pantalla táctil no funcione correctamente en ambientes húmedos o si se moja.
- Reinicie el dispositivo para eliminar cualquier error de software temporal.
- Asegúrese de que el software del dispositivo esté actualizado a la versión más reciente.
- Si la pantalla táctil está rayada o dañada, acuda a un centro de asistencia de Samsung.

El dispositivo deja de responder o presenta un error grave

Pruebe las siguientes soluciones. Si el problema persiste, póngase en contacto con el Servicio de Atención Técnica (SAT) de Samsung.

Reiniciar el dispositivo

Si el dispositivo se congela o se cuelga, es posible que deba cerrar las aplicaciones o apagar el dispositivo y volver a encenderlo.

Forzar el reinicio

Si el dispositivo se bloquea y no responde, mantenga pulsados el botón Encendido y el botón Bajar volumen simultáneamente durante más de 7 segundos para reiniciarlo.

Restablecer el dispositivo

Si los métodos anteriores no resuelven el problema, restablezca los valores de fábrica.

En la pantalla Aplicaciones, pulse **Ajustes** → **Administración general** → **Restablecer** → **Restablecer valores de fábrica** → **RESTABLECER** → **ELIMINAR TODO**. Antes de restablecer los datos de fábrica, recuerde realizar copias de seguridad de todos los datos importantes almacenados en el dispositivo.

Si ha registrado una cuenta de Google en el dispositivo, deberá iniciar sesión en la misma cuenta de Google después de restablecer el dispositivo.

A menudo no hay conexión a Internet

- Asegúrese de no estar bloqueando la antena interna del dispositivo.
- Si se encuentra en áreas donde la señal o la recepción son débiles, puede perder la cobertura. Tal vez tenga problemas de conectividad debido a algún problema con la estación base del proveedor de servicios. Desplácese hacia otro lugar y vuelva a intentarlo.
- Al utilizar el dispositivo mientras está en movimiento, los servicios de redes inalámbricas podrían desactivarse debido a problemas en la red del proveedor de servicios.

El icono de la batería está vacío

El nivel de batería es bajo. Cargue la batería.

La batería no se carga correctamente (con cargadores aprobados por Samsung)

- Asegúrese de que el cargador esté correctamente conectado.
- Visite el Servicio de Atención Técnica (SAT) de Samsung para obtener un reemplazo de la batería.

La batería se descarga más rápidamente que cuando compré el dispositivo

- Al exponer el dispositivo o la batería a temperaturas demasiado altas o bajas, la carga útil podría reducirse.
- El consumo de la batería aumenta al utilizar funciones de mensajería o determinadas aplicaciones, como los juegos o Internet.
- La batería se consume y la carga útil se acortará con el tiempo.

El dispositivo está caliente al tacto

El dispositivo puede estar caliente al tacto cuando se utilizan aplicaciones durante períodos prolongados o cuando se utilizan aplicaciones que requieren más energía. Esto es normal y no afecta a la vida útil ni al rendimiento del dispositivo.

Si el dispositivo se sobrecalienta o permanece caliente durante un periodo de tiempo prolongado, deje de usarlo durante unos minutos. Si el dispositivo se sigue sobrecalentando, póngase en contacto con el Servicio de Atención Técnica (SAT) de Samsung.

Aparecen mensajes de error cuando se inicia la cámara

El dispositivo debe tener disponible suficiente memoria y carga de batería para utilizar la aplicación de la cámara. Si recibe mensajes de error al iniciar la cámara, intente lo siguiente:

- Cargue la batería.
- Transfiera archivos a un ordenador o elimínelos del dispositivo para liberar espacio en la memoria.
- En ese caso, reinicie el dispositivo. Si aún tiene problemas con la aplicación de la cámara después de seguir estas sugerencias, póngase en contacto con el Servicio de Atención Técnica (SAT) de Samsung.

La calidad de las fotos no es tan buena como la de la vista previa

- La calidad de las fotos puede variar en función del entorno y las técnicas fotográficas que utilice.
- Si saca fotos en lugares oscuros, por la noche o en lugares cerrados, podría producirse ruido en la imagen o las imágenes podrían estar desenfocadas.

Aparecen mensajes de error al abrir archivos multimedia

Si recibe mensajes de error al abrir archivos multimedia o estos archivos no se reproducen en el dispositivo, intente lo siguiente:

- Transfiera archivos a un ordenador o elimínelos del dispositivo para liberar espacio en la memoria.
- Asegúrese de que el archivo de música no esté protegido por un sistema de gestión de derechos digitales (DRM). Si el archivo está protegido con DRM, asegúrese de tener la licencia o la clave correspondiente para reproducir el archivo.
- Asegúrese de que el dispositivo admita los formatos de archivo. Si un formato de archivo no es compatible, como DivX o AC3, instale una aplicación que lo admita. Para confirmar los formatos de archivo que admite el dispositivo, visite la página web www.samsung.com.
- El dispositivo admite fotos y vídeos hechos con el propio dispositivo. Es posible que las fotos y los vídeos hechos con otros dispositivos no funcionen correctamente.
- El dispositivo admite archivos multimedia autorizados por el proveedor de servicios de red o los proveedores de servicios adicionales. Puede que algunos de los contenidos que circulan por Internet, como melodías, vídeos o fondos de pantalla, no funcionen correctamente.

No es posible localizar otro dispositivo Bluetooth

- Asegúrese de que la función inalámbrica Bluetooth esté activada en el dispositivo.
- Asegúrese de que la función inalámbrica Bluetooth esté activada en el dispositivo al que quiera conectarse.
- Asegúrese de que el dispositivo y el otro dispositivo Bluetooth se encuentren dentro del rango máximo de alcance de Bluetooth (10 m).

Si, una vez seguidas las sugerencias, el problema persiste, póngase en contacto con un centro de Servicio de Atención Técnica (SAT) de Samsung.

No se establece una conexión al conectar el dispositivo a un ordenador

- Asegúrese de que el cable USB que está utilizando sea compatible con el dispositivo.
- Asegúrese de tener el controlador correspondiente instalado y actualizado en el ordenador.
- Si es usuario de Windows XP, asegúrese de tener Windows XP Service Pack 3 o superior instalado en el ordenador.

El dispositivo no encuentra la ubicación actual

Las señales GPS podrían verse alteradas en algunos lugares como, por ejemplo, en lugares cerrados. En estas situaciones, configure el dispositivo para utilizar Wi-Fi o una red móvil para buscar su ubicación actual.

Se han perdido los datos almacenados en el dispositivo

Realice siempre copias de seguridad de todos los datos importantes guardados en el dispositivo. De lo contrario, no podrá restablecer los datos dañados o perdidos. Samsung no se hace responsable de la pérdida de los datos almacenados en el dispositivo.

Aparece un pequeño espacio alrededor de la parte externa de la funda del dispositivo

- Este espacio es una característica de fabricación necesaria y podría causar el movimiento o la vibración de algunas partes.
- Con el tiempo, la fricción entre las partes podría hacer que este espacio se agrandara levemente.

No hay espacio suficiente en el almacenamiento del dispositivo

Utilice el mantenimiento del dispositivo para eliminar los datos innecesarios, como la caché, o elimine manualmente las aplicaciones o los archivos que no utilice para liberar espacio de almacenamiento.

Extracción de la batería

- **Para extraer la batería, póngase en contacto con un centro de servicio autorizado. Para obtener las instrucciones sobre cómo extraer la batería, visite www.samsung.com/global/ecodesign_energy.**
- Por su propia seguridad, **no intente extraer** la batería. Si no se extrae correctamente, tanto esta como el dispositivo podrían estropearse y causarle daños personales o comprometer su seguridad al utilizar el dispositivo.
- Samsung no acepta responsabilidad alguna por los daños o pérdidas (ya sean contractuales o extracontractuales, incluida la negligencia) que pudieran ocasionarse por no seguir con precisión estas advertencias e instrucciones; quedan excluidas la muerte y las lesiones personales provocadas por negligencias de Samsung.

Resumen Declaración de Conformidad

SAMSUNG declara, bajo su responsabilidad, que este aparato cumple con lo dispuesto en la Directiva 2014/53/UE del Parlamento Europeo y del Consejo, de 16 de abril de 2014, trasladada a la legislación española mediante el Real Decreto 188/2016, de 6 de mayo.

Copyright

Copyright © 2017 Samsung Electronics

Este manual se encuentra protegido por las leyes internacionales de derechos de autor.

No está permitido reproducir, distribuir, traducir o transmitir ninguna parte de este manual de ningún modo o por ningún medio, ya sea electrónico o mecánico, incluyendo fotocopias, grabaciones o almacenamiento en cualquier sistema de almacenamiento y recuperación de información, sin el permiso previo por escrito de Samsung Electronics.

Marcas comerciales

- SAMSUNG y el logotipo de SAMSUNG son marcas comerciales registradas de Samsung Electronics.
- Bluetooth® es una marca comercial registrada de Bluetooth SIG, Inc. en todo el mundo.
- Wi-Fi®, Wi-Fi Protected Setup™, Wi-Fi Direct™, Wi-Fi CERTIFIED™, y el logotipo de Wi-Fi son marcas comerciales registradas de Wi-Fi Alliance.
- El resto de las marcas comerciales y derechos de autor son propiedad de sus respectivos dueños.